

Geokon

Manual

GeoEnviron 5.6

Modulet CVR

Tillægsmodulet KMD Debitor Erhvervsaffaldsgebyr
Tillægsmodulet Autooprettelse af virksomheder



Indhold

Indledning	5
Udviklingen af GeoEnviron programmet	5
Materialet og dets anvendelse	5
Introduktion til modulet CVR	6
Modulets historie	6
Baggrunden for modulet	6
CVR modulets bestanddele	6
Præsentation af CVR modulet.....	7
Ingen ændring af data.....	9
Nogle få undtagelser.....	9
Ingen stamdata faner	10
Igen nogle få undtagelser.....	10
Indlæsning af data fra CVR	10
Integration.....	10
CVR-databasen.....	11
CVR og GIS.....	11
Opstart af modulet	12
Indlæsning af data i modulet	13
Om indlæsningen af data	13
Indlæsning af data fra CVR (Told & Skat) til GeoEnviron/CVR..	13
Læsning af logfiler	15
Hvilke data importeres.....	16
Manuel overførsel af virksomheder og landbrug	17
Søgning efter nye CVR virksomheder.....	17
Overførsel af nye virksomheder og landbrug.....	17
Standard valg af modul og virksomhedstype.....	18
Dataoverførslen	19
Modulets datavinduer og felter.....	20
Hoveddata vinduets felter	20
Fanebladet Virksomhedsoplysninger	22
Fanebladet Ejeroplysninger.....	24
Fanebladet Finansielle oplysninger	25
Fanebladet P-numre for Jur. enhed.....	26

Fanebladet Supplerende adresser	26
Fanebladet Opdatering.....	27
Underfanen Status.....	27
Underfanen Ændring.....	29
Underfanen Note	30
Definition af statusgrundlaget	31
Funktionalitet til håndtering af store datamængder	31
Stamdata definitioner og ini-fil tilføjelser.....	31
Tilføjelse i ini-filen	31
Stamdata fanen 'CVR størrelseskode'	32
Stamdata fanen 'CVR virksomhedsform'	32
Stamdata fanen 'Branchekoder'	33
Stamdata definitionernes samspil	34
Status generering og automatisk oprettelse	35
Vinduet for status generering og automatisk oprettelse	35
Udvidede kørselsrutiner for de 2 øverste knapper.....	36
Manuel gennemgang af data efter en opdatering	37
Udtræk af erhvervsaffaldsgebyr	38
Tillægsmodulet KMD Debitor - Affaldsgebyr	38
Vinduet for udtræk af gebyrpligtige virksomheder	38
Udtrækskriterier.....	40
Datafelter der benyttes på girokort.....	41
Tekst som kommer ud på girokort:.....	41
Basisfunktioner på modulets data	44
Udskrivning	44
Modulets rapporter	45
Rapporten Erhvervsaffaldsgebyr	45
Tastaturgenveje.....	47
Tastaturgenveje i GeoEnviron	47

Indledning

Udviklingen af GeoEnviron programmet

Siden slutningen af 1994, hvor Geokon startede på udviklingen af GeoEnviron Miljødatabasen, er der sket en omfattende forbedring af systemet, både i bredden og i funktionaliteten. GeoEnviron systemet kan således i dag leveres med 26 forskellige moduler, tilpasset bredt til varetagelsen af forskellige typer registrering, tilsyn og rapporter.

Materialet og dets anvendelse

Dette manual rummer en gennemgang af GeoEnviron modulet CVR. Samtidig er beskrivelsen af dette moduls to tillægsmoduler - tillægsmodulerne **Auto-oprettelse af virksomheder** og **KMD Debitor - Erhvervsaffaldsgebyr** - integreret i manualen.

Materialet forudsætter et rimeligt kendskab til GeoEnviron basisprogrammet og standard faciliteterne, svarende til det der bliver gennemgået i manualen 'Basisprogram, grundmoduler og grundlæggende principper'.

Hvis du i forbindelse med gennemgangen af nærværende materiale er usikker på, hvordan du søger i et GeoEnviron modul, vil vi anbefale at du starter med at opfriske denne viden. Du kan finde tingene beskrevet i kapitlet 'Indtastning af data og almindelig brug' i basis manualen.

Geokon, 16. september 2005

v. Per Skovgaard

Introduktion til modulet CVR

I dette kapitel får du en introduktion til modulet CVR og en præsentation af modulets datastruktur.

Modulets historie

GeoEnviron registreringsmodulet CVR er udviklet i samarbejde med Aalborg Kommune og Århus Kommunale Værker, og første udgave af modulet er lanceret i juli 2003.

Baggrunden for modulet

I loven 'Lov om Det Centrale Virksomhedsregister' (LOV nr. 417 af 22/05/1996) står der i § 15:

Offentlige myndigheder og institutioner skal benytte Det Centrale Virksomhedsregisters grunddata til førelse af egne registre i stedet for at indhente de samme oplysninger direkte fra de juridiske enheder.

Loven kræver med andre ord, at kommuner og amter skal etablere lokale registre der trækker på det officielle CVR register, der administreres af Told & Skat.

GeoEnviron modulet CVR er en løsning på dette lovkrav. Med implementeringen af CVR registeret i GeoEnviron databasen tilbydes en sådan tilgang til CVR grunddata for GeoEnviron brugere i miljøforvaltninger. Og samtidig er der mulighed for at lave en direkte opkobling til CVR-data via det lokale Intranet for kommunens/amtets andre forvaltningsområder.

CVR modulets bestanddele

CVR modulet består af følgende dele:

- GeoEnviron database med miljø- og CVR-oplysninger
- Program til indlæsning af CVR-data fra Told & Skat
- Modulvindue med søgning på og visning af samtlige af de CVR oplysninger kommunen/amtet abonnerer på
- Delprogram til generering af lister over nytilkomne og fraflyttede/lukkede virksomheder siden sidste opdatering
- Delprogram til generering af logfil med ændringsoplysninger
- Faciliteter til oprettelse af nye virksomheder/landbrug i GeoEnviron modulerne Virksomhed og Landbrug på basis af CVR data

Herudover kan der ved ekstrabestilling suppleres med følgende:

- Intranet tilgang til CVR data for medarbejdere, der ikke anvender GeoEnviron
 - Selvstændig, automatisk opdateret, lokal CVR Intranet database
-
- Internet adgang til CVR data for borgere, der ønsker tilgang til egne og eventuelt andres CVR oplysninger.
 - Selvstændig, automatisk opdateret, CVR Internet database

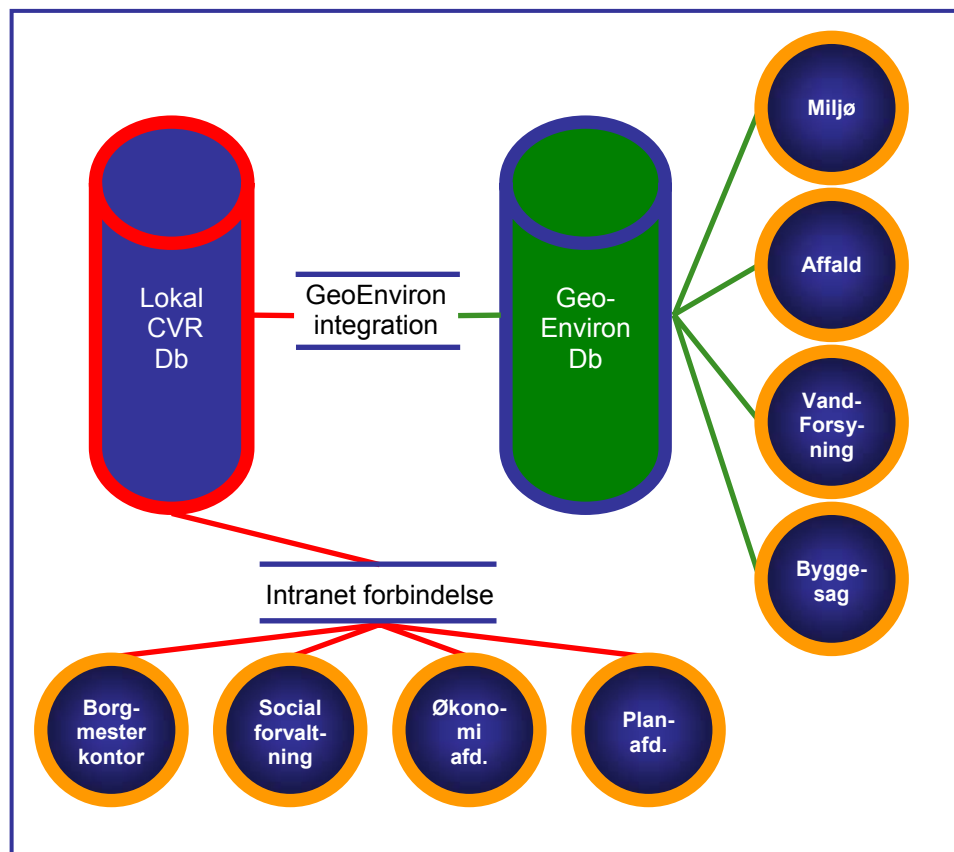

Denne figur illustrerer det samlede koncept for en kommune. De afdelinger, der ikke anvender GeoEnviron, tilgår det lokale CVR register via kommunens Intranet opkobling, medens Miljøafdelingen og andre, der anvender GeoEnviron, kan gå direkte ind i CVR basen via GeoEnviron's CVR modul og overføre de relevante oplysninger til virksomheder og landbrug.

Præsentation af CVR modulet

CVR modulvinduet er - som de øvrige GeoEnviron moduler - udstyret med et hoveddata vindue øverst, der indeholder grundoplysninger omkring de enkelte virksomheder, plus en række faneblade placeret umiddelbart herunder. CVR modulet har 5 faneblade; fanerne Virksomhedsoplysninger, Ejeroplysninger, Finansielle oplysninger, P-numre for Jur. enhed og Supplerende adresser.

Se billedet af modulet på næste side.

I **hoveddata** vinduet findes oplysninger om virksomhedens navn, adresse, postnummer og distrikt, telefon og fax nummer, e-mail adresse, startdato samt CVR- og P-nummer.

The screenshot shows the 'CVR (lt Genbrug P/S) 1' window in the GeoEnviron DK software. The main form contains the following data:

- CVR-Itr:** 21100331
- P-Itr:** 1004696640
- Afdeling:** Hovedafdeling
- Ajour dato CVR/P:** 23-02-2001
- Uredigeret navn:** Genbrug P/S
- Ajour dato navn:** 17-10-1999
- Havn1/2/3:** Genbrug P/S
- Redigeret navn:** Genbrug P/S
- C/o-navn:** (empty)
- Vejkode:** 751-9150, Vestre Kongevej
- Husnr./Bogstav fra - til:** 11
- Etag/Side:** (empty)
- Postnr:** 8260, Viby J.
- By:** (empty)
- Kommune:** 751, Århus
- Adr. fritekst:** (empty)
- Ajour dato:** (empty)
- Amt:** 070, Århus amt
- Startdato for CVR-P-nr.:** 23-07-1998
- Ophørsdato CVR-P-nr.:** (empty)
- Land:** (empty)

The 'Virksomhedsoplysninger' tab is active, showing:

- Branchekode:** 516410, Engroshandel med kontormaskiner, edb-maskiner og edb-udstyr
- Bibranche 1:** (empty)
- Bibranche 2:** (empty)
- Bibranche 3:** (empty)
- Virksomhedsform:** 070, Kommanditaktieselskab/Partnerselskab
- Størrelseskode:** D, 1-4 medarbejdere
- Antal ansatte:** 2
- Ajour dato:** 04-06-2002
- Arbejdsgiverstatus:** Ja
- Ajour dato, arbejdsgiver:** 16-10-1999
- Hjelpeenhed:** Nej
- Importer:** (empty)
- Exportør:** (empty)
- Ajour dato Importør/Exportør:** (empty)
- Dataleverandør:** (empty)
- Ajour dato:** 23-02-2001
- Kommunalt fællesskab:** Nej
- Opdateringsstatus:** Indsættelser ikke overført
- Reklamebeskyttelse:** 0, Ikke reklamebeskyttelse
- UTM zone:** (empty)
- X-koordinat:** (empty)
- Y-koordinat:** (empty)

Buttons at the bottom: Indsæt, Slet, Gem, Indkreds, Søg, Hent.

Footer text: Redigeret navn, oprindeligt = navn1, overskrives ikke ved cvr-opdatering, max. 40 tegn

Fanen **Virksomhedsoplysninger** indeholder oplysninger om (hoved-) branchekode, bibranche-koder (max. 3 angivelser), virksomhedsform, størrelseskode, antal ansatte samt andre virksomhedsoplysninger. Desuden indeholder denne fane også feltet 'Opdateringsstatus', hvori det er muligt at se om en opdatering af CVR oplysningerne er overført enten til modulet Virksomhed eller til modulet Landbrug (- læs mere herom i kapitlet 'Overførsel af nye virksomheder og landbrug').

Fanen **Ejeroplysninger** indeholder oplysninger om virksomhedens ejer - enten en privatperson eller en anden virksomhed. Når virksomhedens ejerskab er delt, som det er tilfældet ved aktieselskaber, anpartsselskaber, andelselskaber, etc., er denne fane tom.

Fanen **Finansielle oplysninger** kan indeholde finansielle oplysninger om virksomheden - f.eks. oplysninger om tvangsakkord og konkurs.

Fanen **P-numre for Jur. enhed** vil altid indeholde en komplet liste med alle virksomhedens produktionsenheder samt den juridiske enhed (- som repræsenterer oprettelsen af virksomheden i CVR registeret med tildeling af et CVR-nummer, men uden et P-nummer for produktionsenhed; den juridiske enhed har derfor altid P-nummeret: 000000000). Der vil således i tilknytning til de fleste virksomheder være mindst 2 poster på denne fane; den juridiske enhed plus en produktionsenhed.

Ved klik på en af **D**-knapperne/visningsknapperne yderst til højre på hver

række (eller ved brug af funktionstasten F9 i tilknytning til den markerede række) springes der til data for det valgte P-nr eller den juridiske enhed. Herved erstattes alle data i modulet med data for den valgte post. Men indholdet her på denne fane vil dog fortsat være det samme.

Fanen **Supplerende adresser** vil indeholde oplysninger om virksomhedens postadresse, når denne er forskellig fra adressen i hoveddata vinduet. Hvis virksomheden anvender en postboksadresse vil du altså også finde den registreret her.

Fanen **Opdatering** rummer 3 underfaner. Underfanen **Status** vil for P-enheder indeholde oplysninger om virksomhedens status med hensyn til tilsynsrelevans og gebyrrelevans (erhvervsaffaldsgebyr) når en statusgenerering er kørt. Samtidig er det også muligt på denne underfane at se om virksomheden er oprettet som virksomhed eller landbrug i de 2 respektive moduler.

Underfanen **Ændring** vil vise virksomhedens/P-enhedens historik - dvs. logning af alle ændringer af virksomhedens data, foretaget i CVR registeret, som konstateres ved de enkelte opdateringer af CVR data.

Og på underfanen **Note** har du mulighed for selv at registrere forskellige noter om CVR virksomheden.

Ingen ændring af data

Da data i modulet indlæses centralt (når et nyt udtræk af data fra CVR registeret modtages), er modulet blokeret for ændring af de viste data på følgende måder:

- Indsæt og Slet knapperne er deaktiveret, så der ikke kan indsættes nye eller slettes eksisterende poster
- Ved forladelse af et felt reetableres data i det, hvorved eventuelle rettelselser slettes
- Alle tekstknapper i tilknytning til kodefelter er deaktiveret, når modulet befinder sig i normal (registrerings-) tilstand. I søgetilstand kan disse knapper dog på almindelig vis anvendes til valg af en kode i listboksene.

Nogle få undtagelser

Der er dog nogle ganske få undtagelser fra reglen om, at data ikke kan ændres i modulet. Det skyldes at vi har tilføjet nogle ekstra felter i modulet, som ikke er i CVR registeret. Disse felter er helt hvide - i modsætning til de resterende, som er svagt grålige.

De få felter, hvori data kan tilføjes eller ændres er:

- Feltet 'Redigeret navn' i hoveddata vinduet
- Feltet 'Mobil' i hoveddata vinduet
- Felterne 'Opdateringsstatus', 'UTM zone', 'X-koordinat' og 'Y-koordinat'

- på fanen Virksomhedsoplysninger
- Felterne 'Gebyr opkræves', 'Gebyr adresse', 'Gebyr bemærkning', 'Automatisk oprettelse', 'Tilsynsbemærkning' og 'Kommentar' på underfanen Status
 - Alle felter på underfanen Note, hvor der også kan indsættes nye eller slettes eksisterende poster

Husk at gemme datavinduet, når du tilføjer eller ændrer data i disse felter.

Ingen stamdata faner

Da modulet CVR ikke - som de fleste andre GeoEnviron moduler - er et registreringsmodul, men derimod primært er et modul til visning af importerede oplysninger, er det heller ikke udstyret med vinduer til redigering af alle de stamdata, som det benytter (- nogle få af dem kan dog findes, se nærmere herunder). Det skyldes at de stamdata kodelister, der ligger bag de viste data, fuldt og helt vedligeholdes af CVR registerets administration.

Og de få felter, som vi fra Geokons side har tilføjet til de importerede data (de helt hvide felter), er enten tekstfelter eller rulleliste felter, der ikke kræver stamdata administration.

Igen nogle få undtagelser

Med hensyn til visning og redigering af data på stamdata faner er der dog også nogle få undtagelser, idet det for 3 af kodelisternes vedkommende er muligt at tilføje ekstra definitionsdata til de enkelte koder. Læs mere herom i kapitlet 'Definition af statusgrundlaget'.

Indlæsning af data fra CVR

Udtræk af data fra CVR registeret bestilles hos Told & Skat. Et sådan udtræk kan enten leveres på CD-ROM, som e-mail eller overføres elektronisk via en ftp-server.

Ved import overføres dataudtrækkene til CVR delen af GeoEnviron databasen, og CVR modulet kan herefter anvendes til visning af disse data.

Integration

Herfra er det nu muligt at finde alle de P-enheder (virksomheder og landbrug), som ikke er registreret i modulerne Virksomhed og Landbrug med CVR-nr. og P-nr. Og ved hjælp af en særlig knap - en rød 'C-knap' - i CVR modulet, er det efterfølgende muligt at oprette disse virksomheder/landbrug i de respektive moduler.

CVR (Skagen Havn) 1		
CVR-Idr.:	10170664	P-Idr.: C 1008246986 Afdeli
Uredigeret navn:	Skagen Havn	
Havn1/2/3:	Skagen Havn	
Redigeret navn:	Skagen Havn	
C/o-navn:		
Vejkode:	841-2880	Havnevagtvej
Postnr.:	9990	Skagen
Adr. fritekst:		
Startdato for CVR-P-nr.:	01-01-2001	Ophørsdato

Samtidig er det også muligt fra CVR modulet at se når en P-enhed er registreret som en virksomhed eller et landbrug, og via en særlig knap - en grøn 'D-knap' - er det muligt at springe til registreringen af virksomheden/landbruget i de respektive moduler.

CVR (Hjorts Hotel ApS) 1		
CVR-Nr:	10815193	P-Nr: D 1003633330 Afdeli
Uredigeret navn:	Hjorts Hotel ApS	
Havn1/2/3:	Hjorts Hotel ApS	
Redigeret navn:	Hjorts Hotel ApS	
C/o-navn:		
Vejkode:	841-4037	Kandebakkevej
Postnr:	9990	Skagen
Adr. fritekst:		
Startdato for CVR-P-nr.:	15-01-1996	Ophørsdato

CVR-databasen

CVR-tabellerne i GeoEnviron indeholder samtlige data, der er tilgængelige fra CVR. Hvis en kommune ikke abonnerer på alle data, vil de felter, der ikke er tilgængelige i sagens natur være tomme. Herunder vises strukturen i databasen.

På figuren er anført en tabel med GIS-kordinater. Denne facilitet er tilføjet, idet KMS kan levere koordinatsatte adresser, både UTM og System 34 koordinater.

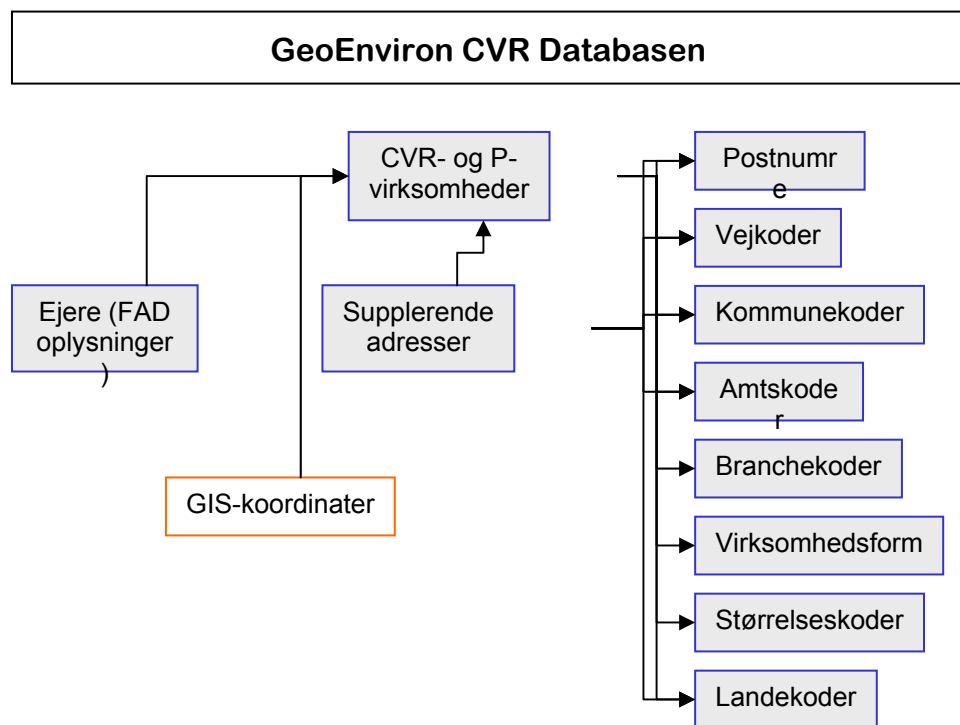

Tabeller i CVR databasen.

CVR og GIS

GeoEnviron CVR er forberedt til, at CVR data kan vises som et GIS tema sammen med andre af kommunens kortlag.

Kombinerede søgninger kan foretages efter samme retningslinier, som i

de øvrige GeoEnviron moduler.

Eksempler kunne være virksomheder med mere end 10 ansatte eller virksomheder med mere end én branchekode.

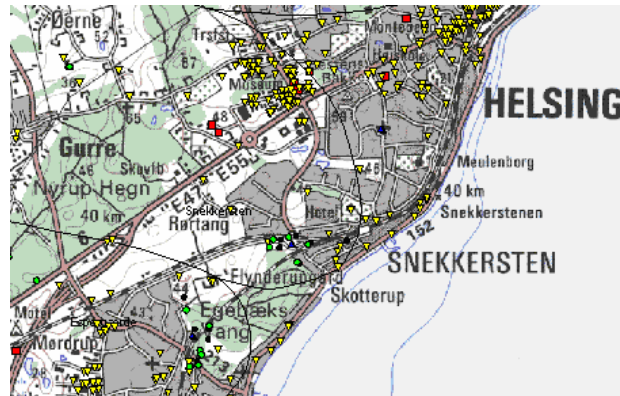

Opstart af modulet

Efter at GeoEnviron basisprogrammet er startet op vælges menupunktet 'Andre moduler | CVR'.

Modulet CVR vil herefter komme frem på skærmen.

Det ser sådan her ud efter at der er hentet data ind i det:

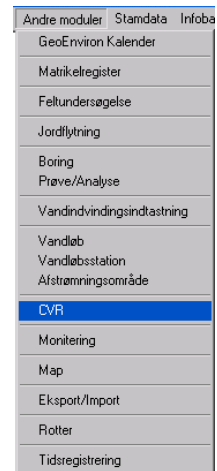

GeoEnviron DK (GEOKON/Test_Sybase)

Filer Rediger Vis Stamdata Infobase Dokumentation System Adm. Rapporter Vindue Hjælp

CVR (It Genbrug P/S) 1

CVR-Idr: 21100331 P-Idr: C 1004696640 Afdeling: 1 Hovedafdeling Ajour dato CVR-P: 23-02-2001

Uredigeret navn: It Genbrug P/S Ajour dato navn: 17-10-1999

Havn1/2/3: It Genbrug P/S

Redigeret navn: It Genbrug P/S Telefon: Fax: Mobil: Cpr-valid: Ja i

C/o-navn: E-mail:

Vejkode: 751-9150 Vestre Kongevej Husnr., Bogstav fra - til: 11 - Etage/Side:

Postnr: 8260 Viby J. By: Kommune: 751 Århus

Adr. fritekst: Ajour dato: Amt: 070 Århus amt

Startdato for CVR-IP-nr.: 23-07-1998 Ophørsdato CVR-IP-nr.: Land:

Virksomhedsoplysninger		Ejeroplysninger		Finansielle oplysninger		P-numre for Jur. enhed		Supplerende adresser	
Branchekode:	516410 Engroshandel med kontormaskiner, edb-maskiner og edb-udstyr	Ajour dato:	17-10-1999						
Bibranche 1:		Ajour dato:							
Bibranche 2:		Ajour dato:							
Bibranche 3:		Ajour dato:							
Virksomhedsform:	070 Kommanditaktieselskab/Partnerselskab								
Størrelseskode:	D 1-4 medarbejdere	Antal ansatte:	2	Ajour dato:	04-06-2002				
Arbejdsgiver status:	Ja	Ajour dato, arbejdsgiver:	16-10-1999	Hjælpeenhed:	Nej				
Importør:	<input type="checkbox"/>	Ajour dato Importør/Eksportør:		Datavejleder:	<input type="checkbox"/>	Ajour dato:	23-02-2001		
Kommunalt fællesskab:	Nej			Opdateringsstatus:	Indsættelser ikke overført				
Reklamebeskyttelse:	0 Ikke reklamebeskyttelse								
UTM zone:		X-koordinat:							
		Y-koordinat:							

Indsæt Slet Gem Indkreds Søg Hent

Redigeret navn, oprindelig = navn1, overskrives ikke ved cvr-opdatering, max. 40 tegn

Indlæsning af data i modulet

Dette kapitel vil beskrive indlæsning af CVR data i GeoEnviron databasen.

Om indlæsningen af data

Når et CVR dataudtræk bestilles hos Told & Skat, skal et 'GeoEnviron01 udtræk' bestilles, idet det kun er et sådant udtræk, der kan indlæses.

Når data kommer fra CVR ligger de i to filer:

1. Juridiske enheder og P-enheder
2. Ejeroplysninger

Der er udviklet et program til at verificere og indlægge disse datafiler.

Data fra (1) lægges ind i GeoEnviron i en CVR-virksomhedstabel, dog således at postadresse og postboksadresse placeres i en underordnet CVR-adresstabel.

Data fra (2) lægges ind i en CVR-FAD tabel (tabel over Fuldt Ansvarlige Deltagere, dvs. ejere) med reference til virksomhedstabellen.

Under indlæsningen checkes data på forskellig vis. Eksempelvis checkes at anførte branchekoder, vejkode m.v. findes i GeoEnviron databasen. Hvis dette ikke er tilfældet oprettes disse og der gives en meddelelse i en fejllog om nyoprettede koder.

OBS! Hvis der i de importerede data er datofelter, som indeholder værdierne "0" eller "00000000", blankes disse uden meddelelse til fejllog, idet disse data ikke overholder datoformatet.

Foruden fejlloggen genereres en logfil over nyttilkomne virksomheder og ændrede virksomheder.

Indlæsning af data fra CVR (Told & Skat) til GeoEnviron/CVR

Når CVR data skal indlæses gøres det ved at vælge menupunktet 'System Adm. | Import/Eksport af Data | CVR indlæsning'. Herved fremkommer dette vindue - men for at åbne det skal du have dba eller dbo rettigheder.

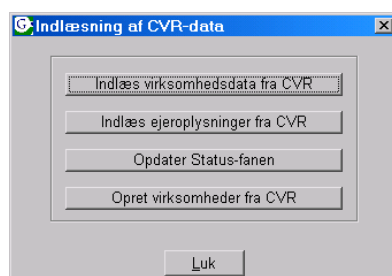

Start med at klikke på den øverste knap, **Indlæs virksomhedsdata fra CVR**. Nu vises dette vindue:

Find nu mappen, hvor udtrækket ligger, markerer filen der ender med '_udtrk.txt' og klik 'Åbn'.

Herefter importeres data. Imens det sker vil du se dette lille vindue på skærmen:

Ved afslutningen af indlæsningen af den første udtræksfil får du mulighed for at gemme en log-fil med import- og opdateringsoplysninger. Det bør gøres - men vær opmærksom på, at der ikke ligger andre filer i den valgte mappe med samme navn som det foreslåede, der er blevet gemt ved tidligere indlæsninger.

Du er nu tilbage ved det første vindue, med de to knapper. Klik nu på knappen **Indlæs ejeroplysninger fra CVR** for at indlæse den anden udtræksfil.

Så får du endnu et vindue frem, hvori du skal vælge indlæsningsfil. Det viser samme mappe som før. Marker nu filen der ender med '_fad.txt' og klik 'Åbn'.

Så importeres data igen - med en visning af dette lille vindue på skærmen:

Og indlæsningen afslutter ved at vise dette vindue, som viser de samme oplysninger, som automatisk gemmes i en fil med navnet 'cvrerror_fad.log' (- en tilsvarende logfil, 'cvrerror_udtrk.log', blev gemt ved den første indlæsning).

Ved afslutningen af denne indlæsning får du også mulighed for at gemme en log-fil med import- og opdateringsoplysninger. Også det bør gøres

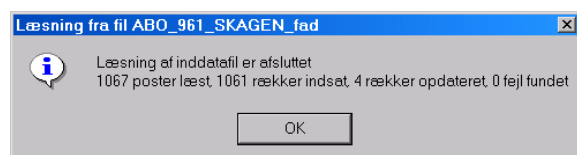
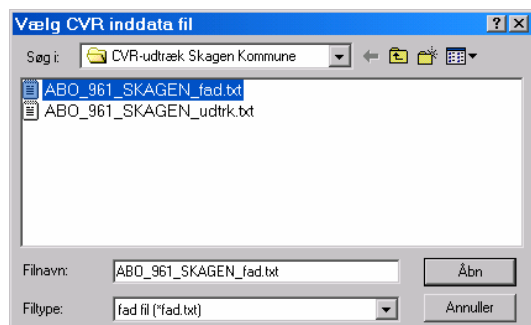
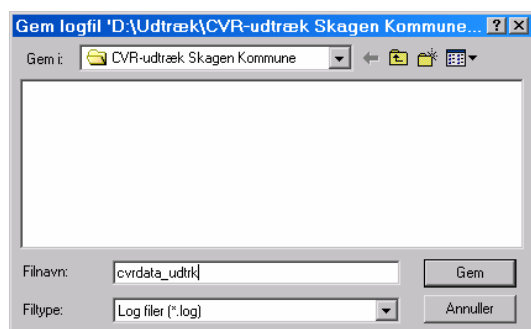
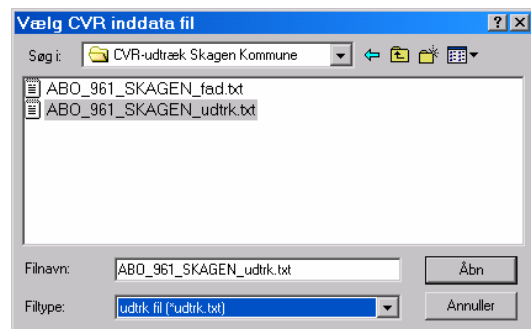

(- men vær igen opmærksom på, at der ikke ligger andre filer i den valgte mappe med samme navn som det foregående, der er blevet gemt ved tidligere indlæsninger).

Du er nu færdig med importen og kan klikke på knappen **Luk**, nederst i indlæsningsvinduet.

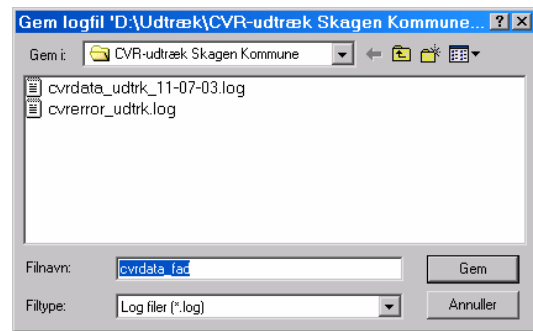

Læsning af logfiler

Gå nu ud og kig i den mappe, hvor du har gemt dine log-filer. Hvis det er i den samme mappe udtræksfilerne var placeret i, vil denne mappe nu indeholde 6 filer, som vist på billedet (- de 2 fejllog filer vil automatisk altid blive placeret i den mappe, hvor udtrækene hentes):

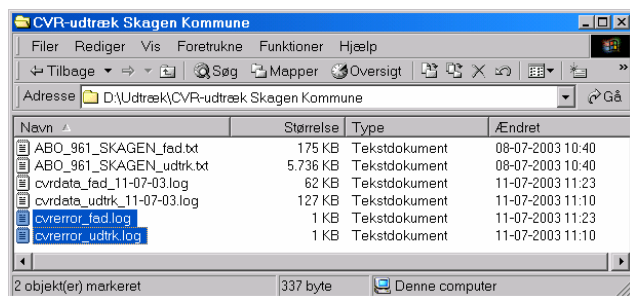

'cvrdata_udtrk.log' log-filen vil her vise en liste over tilføjede og opdaterede CVR poster plus tilføjelser i kodelisterne, som CVR registeret anvender.

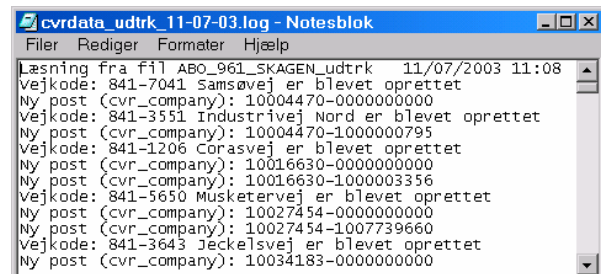

Og 'cvrdata_fad.log' logfilen vil vise en liste med tilføjede og opdaterede ejerplysninger - som dog kun er angivelser af CVR-nr. og referencer til FAD-numre.

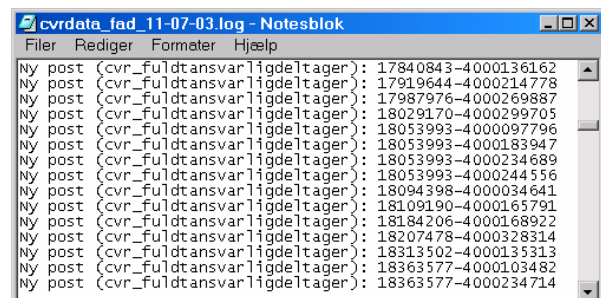

Hvilke data importeres

Herunder har vi lavet 2 figurer der giver et billede af hvilke CVR data der importeres i en kommune.

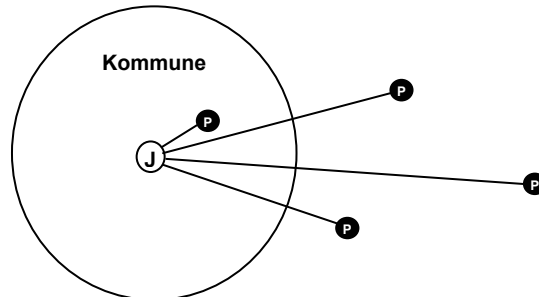

- Juridiske enheder med adresse i kommunen samt alle deres produktionsenheder rundt omkring i landet

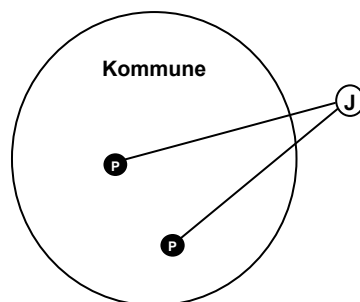

- Alle produktionsenheder i kommunen samt de enkelte produktionsenheders juridiske enhed (uanset hvor i landet den har adresse)

Det er således vigtigt at være opmærksom på, at der vil optræde virksomheder i databasen, som ikke er bosiddende i kommunen, og derfor ikke særligt interessante for jer.

Og da det i særlig grad er produktionsenhederne der er interessante - på grund af tilsyns- og affaldsgebyrrelevans - så gælder det altså om at få skilt alle de virksomhedsposter fra, hvor den juridiske enhed er bosiddende i kommunen, og de enkelte P-enheder er bosiddende i andre kommuner.

Produktionsenhederne kan altså deles i to grupper: Dem med **kommune-relevans** og dem **uden kommunerelevans**.

Vi vil vende tilbage til dette spørgsmål lidt senere i manualen.

Manuel overførsel af virksomheder og landbrug

I dette kapitel beskriver vi hvordan data for CVR virksomheder kan overføres manuelt til modulerne Virksomhed og Landbrug - automatisk oprettelse af virksomheder/landbrug beskrives i kapitlerne om status generering.

Søgning efter nye CVR virksomheder

Start med at lave en søgning i CVR modulet, hvor du søger efter nye virksomheder/P-enheder i kommunen: Gå først i søgetilstand, angiv så kommunekode i 'Kommune' feltet og >001 i P-nr. feltet, begge i hoveddata vinduet, og vælg dernæst koden 'Ny post indsat' i feltet 'Opdateringsstatus' på fanen 'Virksomhedsoplysninger'. Klik så på Hent-knappen.

OBS! Du kan også lave søgningen hovedbrancheopdelt ved yderligere at tilføje en branchekode i dette felt på fanen 'Virksomhedsoplysninger'.

I oversigtsvinduet har du nu en liste med CVR poster, som du kan gå igennem en for en, og overføre til Virksomheds- og Landbrugsmodulerne, når der er behov for det. Brug evt. data på fanen Status som rettesnor for hvilke der skal oprettes (- læs mere herom i kapitlet 'Status generering').

Tip! Når du har lukket oversigtsvinduet og har fokus i hoveddata vinduet kan det anbefales at bruge bladringsknapperne  på værktøjslinjen til at bladere mellem listen af hovedposter i oversigtsvinduet! NB Kun de to midterste knapper virker i denne tilstand.

Overførsel af nye virksomheder og landbrug

Kun data for produktionsenheder i CVR modulet kan overføres til modulerne Virksomhed eller Landbrug - ikke data for de juridiske enheder, kendetegnet med P-nummeret: 0000000000.

Overførslen foretages ved at klikke på den røde **C**-knap ('Opret/Create-knap'), som vil kunne findes på alle produktionsenheder i CVR modulet, som endnu ikke er registreret med et CVR-nr. og P-nr. i et af modulerne Virksomhed eller Landbrug.

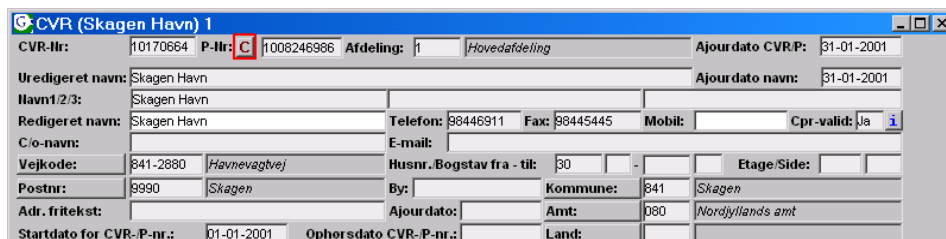

CVR-Idr.:	10170664	P-Idr.:	C 1008246986	Afdeling:	1	Hovedafdeling	Ajourdato CVR.P.:	31-01-2001
Uredigeret navn:	Skagen Havn			Ajourdato navn:	31-01-2001			
Havn1/2/3:	Skagen Havn			Telefon:	98446911	Fax:	98445445	Mobil:
Redigeret navn:	Skagen Havn			E-mail:				
C/o-navn:				Husnr. Bogstav fra - til:	30	-	Etage/Side:	
Vejkode:	841-2880	Havnevagvej	By:		Kommune:	841	Skagen	
Postnr.:	9990	Skagen	Ajourdato:		Amt:	080	Nordjyllands amt	
Adr. fritekst:				Land:				
Startdato for CVR-P-nr.:	01-01-2001	Ophørsdato CVR-P-nr.:						

Når knappen aktiveres åbnes responsvinduet 'Opret ny virksomhed/

landbrug', som du ser herunder:

Lokalitets Id	Navn	Adresse
209XXX000004	Ok A.M.B.A.	Vesterskovvej 27
209XXX000005	Ok A.M.B.A.	Olievej 5
209XXX000006	Ok A.M.B.A.	Skovbakken 1

CVR-nr 39170418 refereret på:

Lokalitets Id: 851-XXX-000001 ...

Type: VIRK Virksomhedstilsyn

Hovedtype: O64 Nærbutik, servicestation

Opret virksomhed/Landbrug Opret og vis virksomhed/Landbrug Annuller

Øverst i dette vindue kan du se en liste over, hvilke andre virksomheder/landbrug, der allerede er registreret (i modulerne Virksomhed og Landbrug) med samme CVR-nr.

I dette vindue skal du nu angive et nyt lokalitets Id (- er automatisk generering af lokalitets Id ikke slået til vil dette blot være et åbent tekstfelt). Dernæst skal du angive lokalitetstypen - som bestemmer om produktionsenheden bliver oprettet som en virksomhed eller et landbrug, og endelig en hovedtype - altså hvilken type virksomhed/landbrug det drejer sig om.

Til sidst klikker du på en af knapperne 'Opret virksomhed/landbrug' eller 'Opret og vis virksomhed/landbrug'. Forskellen er, at hvor den anden knap åbner og viser de overførte data i det valgte modul - og hvor du så kan tilføje yderligere oplysninger, så opretter den første knap blot posten i databasen, men bringer dig tilbage til CVR modulet.

Når CVR-posten oprettes som en virksomhed/landbrug ændres **C**-knappen i CVR modulets hoveddata vindue samtidig til en **D**-knap, hvormed en virksomheds-/landbrugsposten kan kaldes i de respektive moduler.

Standard valg af modul og virksomhedstype

Til oprettelsesvinduet, der kaldes via **C**-knappen i CVR modulets hoveddata vindue når en virksomhed eller et landbrug ønskes oprettet på basis af oplysningerne fra CVR, er det muligt at definere et standard valg af modul og virksomhedstype. Herefter er det kun nødvendigt at angive et Lokalitets Id for at oprette en ny virksomhed.

Opret ny virksomhed

Lokalitets Id: ...

Type: VIRK Virksomhedstilsyn

Hovedtype: W03 Brugerdefineret virksomhedstype W-03

Opret virksomhed/Landbrug Opret og vis virksomhed/Landbrug Annuller

Med denne facilitet kan der hurtigt oprettes en række nye virksomheder eller landbrug fra CVR modulet, som der så senere kan kobles nogle flere oplysninger på i de respektive moduler, samtidig med at en mere rigtig virksomhedstype angives.

Faciliteten 'Standard valg af modul og virksomhedstype' slås til ved at tilføje disse 2 linier under rubrikken [CVR] i 'geoenvir.ini'-filen, GeoEnviron's opstartsfil. Den første linie definerer standard lokalitetstype (og dermed modulvalg), og den anden linie definerer standard virksomhedstype. Hvis disse linier omvendt mangler i 'geoenvir.ini'-filen, vil faciliteten været slået fra.

```
[CVR]
site_type=VIRK
main_type=W03
```

Dataoverførslen

De data der overføres er, som det fremgår af billedet af modulet Virksomhed herunder:

- De 3 oplysninger, som du angav ved overførslen, altså: Lokalitets Id, Lokalitetstype og Hovedtype
- Redigeret navn, vejkode, husnr. og bogstav, adresse, postnr., CVR-nr. og P-nr., branchekode samt telefonnr. og faxnr.

Men for alle datas vedkommende er forudsætningen for overførslen naturligvis at de pågældende data er registreret på CVR posten (hvilket de ikke er for tlf. og faxnr.'s vedkommende på den overførte CVR post vist på billedet herunder).

Modulets datavinduer og felter

Hoveddata vinduets felter

Hoveddata vinduet rummer grunddata for de enkelte juridiske enheder og produktionsenheder. Udover CVR-nummer og P-nummer er det primært adresse- og kontaktoplysninger, som du finder her.

CVR-Ilr:	21100331	P-Ilr:	C 1004696640	Afdeling:	1 Hovedafdeling	Ajour dato CVR/P:	23-02-2001
Uredigeret navn:	It Genbrug P/S					Ajour dato navn:	17-10-1999
Havn1/2/3:	It Genbrug P/S					Telefon:	
Redigeret navn:	It Genbrug P/S					Fax:	
C/o-navn:						Mobil:	
Vejkode:	751-9150	Vestre Kongevej	Husnr./Bogstav fra - til:	11		E-mail:	
Postnr:	8260	Viby J.	By:		Kommune:	751	Århus
Adr. fritekst:						Ajour dato:	
Startdato for CVR-P-nr.:	23-07-1998	Ophørsdato CVR-P-nr.:		Amt:	070	Århus amt	
				Land:			

Datavinduets felter

CVR-Nr.: Virksomhedens CVR nummer (på 8 cifre).

Når det viste CVR-nr. er registreret på en virksomhed eller et landbrug, vil dette vises med en **D**-knap/visningsknap til venstre for feltet. Men vær opmærksom på, at her checkes ikke om P-nummeret matcher. Med denne knap kan du springe til registreringen af virksomheden/landbruget i de respektive moduler.

Når det viste CVR-nr. er registreret på mere end en virksomhed/et landbrug, vil dette vises med en **D**-knap/dbl. visningsknap til venstre for feltet. Vær også opmærksom på, at der her er tale om CVR-Nr. match - der checkes ikke om P-numrene. Ved hjælp af denne knap kan du springe til en oversigt over virksomhederne/landbrugene med det pågældende CVR-Nr. i modulet Lokalitetsoversigt. Herfra kan du efterfølgende springe til registreringen af de enkelte virksomheder/landbrug i de respektive moduler.

P-Nr.: Nummer for den valgte produktionsenhed (på 10 cifre). Når en juridisk enhed er valgt er dette nummer altid '0000000000'.

Når den viste kombination af CVR-nr. og P-nr. ikke er registreret på en virksomhed eller et landbrug i de respektive moduler, vil dette vises med en **C**-knap/create-knap til venstre for P-Nr. feltet (- læs mere herom i kapitlet 'Overførsel af nye virksomheder og landbrug').

Når den viste kombination af CVR-nr. og P-nr. er registreret på en virksomhed eller et landbrug, vil dette derimod vises med en **D**-knap/visningsknap til venstre for P-Nr. feltet. Ved hjælp af

denne knap kan du springe til registreringen af virksomheden/landbruget i de respektive moduler.

Afdeling: Hovedafdelingsmarkering. Kan enten være '0' for 'Ikke hovedafdeling' eller '1' for 'Hovedafdeling'.

Ajourdato, CVR/P: Ajourført dato for CVR og produktionsnummer.

Uredigeret navn: Uredigeret navn (på max 300 tegn).

Ajourdato, navn: Ajourført dato for uredigeret navn.

Navn1/2/3: Første 40, næste 40 og sidste 40 tegn af uredigeret navn.

Redigeret navn: Ved oprettelse af CVR-posten kopieres dette navn fra 'Navn 1' feltet. Navnet her i dette felt kan efterfølgende redigeres og gemmes, da disse data ikke overskrives ved CVR opdateringer.

C/o-navn: C/o-navn (på max 40 tegn).

Vejkode: Vejkode for officiel adresse. Ved søgning vælges fra listboks.

Tip! I søgetilstand er der tilføjet *Intelligent kodehåndtering* til dette felt.

OBS! Dette er således en undtagelse fra den generelle regel at *Intelligent kodehåndtering* ikke kan anvendes i søgetilstand.

Når du er gået i søgetilstand kan du anvende denne facilitet ved at angive nogle af begyndelsesbogstaverne på et vejnavn i vejkode feltet. Ved tryk på tab-tasten på tastaturet vil der vises en listboks, der kun viser de vejnavne, der matcher de angivne begyndelsesbogstaver.

En angivelse af *eng* i feltet kan således give et listboks indhold som dette (afhængig af hvilke vejkode poster der er i databasen):

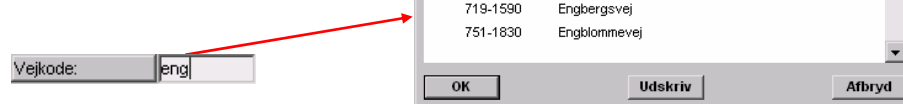

Husnr./Bogstav fra - til: Husnr. og bogstav for officiel adresse. Evt. både fra og til angivelse.

Etage/Side: Evt. etage og side for officiel adresse.

Postnr.: Postnr. for officiel adresse. Ved søgning vælges fra listboks.

By: Bynavn for officiel adresse (på max. 25 tegn).

Adr. fritekst: Evt. den officielle adresse i fritekst (på max. 238 tegn).

Ajourdato: Ajourført dato for officiel adresse.

Telefon: Virksomhedens telefonnummer (på max. 8 tegn).

Fax: Virksomhedens telefax nummer (på max. 8 tegn).

Mobil: Virksomhedens mobilnr., max 15 tegn. Data i dette felt importeres eller opdateres ikke fra CVR, men data kan indtastes og gemmes.

Cpr-valid: Angiver (med Ja eller Nej) om adressen/vejkode er valideret i forhold til CPR's vejregister.

E-mail: Virksomhedens e-mail adresse (på max. 250 tegn).

Kommune: Kommunen, virksomheden er beliggende i. Ved søgning vælges fra listboks.

Amt: Amtet, virksomheden er beliggende i. Ved søgning vælges fra listboks.

Land: Landet, virksomheden er beliggende i. Ved søgning vælges fra listboks.

Startdato for CVR/P-nr.: Startdatoen for CVR/P-nummeret.

Ophørsdato CVR/P-nr.: Ophørsdatoen for CVR/P-nummeret.

Fanebladet Virksomhedsoplysninger

Fanen 'Virksomhedsoplysninger' indeholder forskellige oplysninger om virksomheden. Herudover indeholder fanen også feltet 'Opdateringsstatus', hvori det er muligt at se om en opdatering af CVR oplysningerne er overført enten til modulet Virksomhed eller til modulet Landbrug (- se kapitlet 'Overførsel af nye virksomheder...').

Samtidig finder du nederst på denne fane nogle felter, hvori det er muligt at angive X- og Y koordinater for et bestemt koordinatsystem. Disse felter er ikke en del af CVR registeret, men felter som vi har tilføjet for at gøre det muligt at vise de enkelte CVR poster i forbindelse med forskellige GIS løsninger.

Virksomhedsoplysninger		Ejeroplysninger	Finansielle oplysninger	P-numre for Jur. enhed	Supplerende adresser	Opdatering	
Branchekode:	246200	Limfabrikker			Ajourdato:	12-02-2002	
Bibranche 1:	241600	Fremstilling af basisplast			Ajourdato:	12-02-2002	
Bibranche 2:					Ajourdato:		
Bibranche 3:					Ajourdato:		
Virksomhedsform:	060	Aktieselskab				i	
Størrelseskode:	F	10-19 medarbejdere		Antal ansatte:	13	Ajourdato:	25-06-2004
Arbejdsgiverstatus:	Ja	Ajourdato, arbejdsgiver:	16-10-1999	Hjælpeenhed:	Nej	Ajourdato:	17-10-1999
Importer: <input type="checkbox"/>	Exportør: <input type="checkbox"/>	Ajourdato Importør/Eksportør:	12-02-2002	Datavejleverandør:		Ajourdato:	17-10-1999
Kommunalt fællesskab:	Nej	Opdateringsstatus: Post ændret					
Reklamebeskyttelse:	<input type="checkbox"/> Ikke reklamebeskyttelse						
Kortblad id:	X-koordinat:						
	Y-koordinat:						
						Registreret som Virksomhed/Landbrug <input checked="" type="checkbox"/>	

Fanebladets felter

Branchekode: Virksomhedens hovedbranche. Ved søgning vælges fra listboks.

Ajourdato: Dato for ajourføring af denne branche angivelse.

Bi-brancher1: Virksomhedens første bi-brancher. Ved søgning vælges fra listboks.

Ajourdato: Dato for ajourføring af denne branche angivelse.

Bi-brancher2: Virksomhedens anden bi-brancher. Ved søgning vælges fra listboks.

Ajourdato: Dato for ajourføring af denne branche angivelse.

Bi-brancher3: Virksomhedens tredje bi-brancher. Ved søgning vælges fra listboks.

Ajourdato: Dato for ajourføring af denne branche angivelse.

Virksomhedsform: Virksomhedsform (/virksomhedens selskabsform). Ved søgning vælges fra listboks.

Størrelseskode: Virksomhedens størrelse angivet med forskellige kategorier. Ved søgning vælges fra listboks.

Antal ansatte: Antal ansatte i virksomheden.

Ajourdato: Dato for ajourføring af antal ansatte.

Arbejdsgiverstatus: Viser med 'Ja' eller 'Nej' om virksomheden har arbejdsgiverstatus.

Ajourdato, arbejdsgiver: Dato for ajourføring af arbejdsgiverstatus.

Importør: Angivelse af om virksomheden er importør. Opdateres endnu ikke fra CVR.

Eksportør: Angivelse af om virksomheden er eksportør. Opdateres endnu ikke fra CVR.

Ajourdato, Importør/Eksportør: Dato for ajourføring af data om importør/eksportør. Opdateres endnu ikke fra CVR.

Kommunalt fællesselskab: Viser med 'Ja' eller 'Nej' om virksomheden er et kommunalt fællesselskab.

Reklamebeskyttelse: Angivelse af om virksomheden (i forbindelse med kommercielt brug af registeret) frabeder sig reklamehenvendelser.

Hjælpeenhed: Viser med 'Ja' eller 'Nej' om virksomheden er en hjælpeenhed.

Dataleverandør: Angivelse af dataleverandør til registeret, f.eks. 'T&S' for Told og Skat, 'E&S' for Erhvervs- og Selskabsstyrelsen.

Ajourdato: Dato for ajourføring af dataleverandør.

Opdateringsstatus: Viser status for overførsel af data fra CVR modulet til modulerne Virksomhed eller Landbrug. Feltet kan indeholde angivelserne *Behandlet/Set*, *Ny post indsat*, *Post ændret* og *Enhed afgået*. Sidstnævnte betyder at virksomheden enten er lukket eller flyttet, hvilket specificeres nærmere på underfanen 'Ændring'. I forbindelse med indlæsning af CVR data vil der automatisk angives data i dette felt på poster hvor en af de 3 sidste hændelser indtræffer. Herefter er det muligt at fremsøge de nye, ændrede eller afgåede poster med søgninger i feltet, hvorefter disse poster kan gennemgås enkeltvis. Når en post er vurderet/behandlet ændres angivelsen i feltet til *Behandlet/Set*. Se også kapitlet 'Overførsel af nye virksomheder og landbrug'.

UTM zone: Kan endnu ikke anvendes til GIS. Angiv UTM zone med max. 3 tegn - f.eks. 'U32'. Data i dette felt importeres eller opdateres ikke fra CVR, men data kan indtastes og gemmes.

X-koordinat: Kan endnu ikke anvendes til GIS. Angiv virksomhedens X-koordinat for det koordinatsystem, som er angivet i feltet 'UTM zone'. Data i dette felt importeres eller opdateres ikke fra CVR, men data kan indtastes og gemmes.

Y-koordinat: Kan endnu ikke anvendes til GIS. Angiv virksomhedens Y-koordinat for det koordinatsystem, som er angivet i feltet 'UTM zone'. Data i dette felt importeres eller opdateres ikke fra CVR, men data kan indtastes og gemmes.

Registreret som virksomhed/Landbrug: Ligesom **C**- eller **D**-knappen til venstre for P-Nr. feltet i hoveddata vinduet viser dette felt om CVR-posten er oprettet som virksomhed eller landbrug (- CVR- og P-nr. kombinationen checkes dynamisk i de 2 moduler). Feltet er tilføjet for at gøre det muligt at søge efter oprettede/overførte eller ikke overførte CVR-poster. I sidstnævnte tilfælde klikkes 2 gange i feltet i søgetilstand, og søgningen kombineres evt. med angivelsen >001 i P-Nr. feltet i hoveddata vinduet, så CVR-poster for juridiske enheder ikke kommer med i søgeresultatet. Dette felts data er dynamisk, idet en afhakning bestemmes af om der en hovedpost med den pågældende

Fanebladet Ejeroplysninger

Fanen 'Ejeroplysninger' vil indeholde oplysninger om virksomhedens ejer - når denne enten er en privatperson eller en anden virksomhed. Men når virksomhedens ejerskab er delt, som det er tilfældet ved aktieselskaber, anpartsselskaber, andelsselskaber, etc., vil fanen være tom.

Virksomhedsoplysninger	Ejeroplysninger	Finansielle oplysninger	P-numre for Jur. enhed	Supplerende adresser
CVR-, CPR-nummer, ejer: 0020329947		Startdato: 23-07-1998		
Ejersnavn: It Genbrug Komplementaranpartsselskab		Ophørsdato: 16-10-1999		
Ejertype: 2 Ejer med CPR-nummer		Ajourdato ejer: 16-10-1999		
FAD-nummer: 4000332746		Ajourdato FAD/JUR: 16-10-1999		
Navnehemmelighed: 0 Ejersnavn er ikke hemmeligt				i
Opdateringsstatus: Indsættelse ikke overført				

Fanebladets felter

CVR-, CPR-nummer, ejer: CVR-nr. på virksomhedens ejer, når denne er en virksomhed, eller CPR-nr. når ejeren er en privatperson.

Ejersnavn: Ejersens navn - dvs. Fuldt Ansvarlig Deltager (FAD).

Ejertype: Ejertype (FAD type). Her er der mulighederne: 1/ Ejer med CPR-nr., 2/ Ejer med CVR-nr. og 3/ Ejer uden CPR-nr. og CVR-nr.

FAD nummer: Ejernummer (FAD nr.).

Ejershemmelighed: Angiver om ejersnavnet er hemmeligt. Her er der mulighederne: 0/ Ejersnavn er ikke hemmeligt og 1/ Ejersnavn er hemmeligt.

Startdato: Startdato for ejer (FAD).

Ophørsdato: Ophørsdato for ejer (FAD).

Ajourdato ejer: Ajourført dato for ejer (FAD) oplysningen.

Ajourdato FAD/JUR: Ajourført dato for FAD/JUR relationen.

Opdateringsstatus: Anvendes pt. ikke!

Fanebladet Finansielle oplysninger

Fanen 'Finansielle oplysninger' kan indeholde finansielle oplysninger om virksomheden - f.eks. oplysninger om tvangsakkord og konkurs.

Virksomhedsoplysninger	Ejeroplysninger	Finansielle oplysninger	P-numre for Jur. enhed	Supplerende adresser
Kreditoplysning: 1 <i>Tvangsakkord</i>		Ajourdato kreditoplysning: 15-10-1999		i
Kreditstatus: 9		Ajourdato kreditstatus: 11-07-2002		
Kredittilstand: Stadfæstelse		Ajourdato kredittilstand: 29-06-2002		

Fanebladets felter

Kreditoplysning: Markering for gældssanering, tvangsakkord og konkurs. Mulighederne er: 1/ Tvangsakkord og 3/ Konkurs.

Ajourdato kreditoplysning: Ajourført dato for kreditoplysningen.

Kreditstatus: Kode for kreditstatus. Ledeteksten til koden kan findes i det næste felt 'Kredittilstand'.

Ajourdato kreditstatus: Ajourført dato for kreditstatus.

Kredittilstand: Ledetekst til koden i feltet 'Kreditstatus' ovenfor. Mulighederne i disse to felter er: 1/ Dekret, 2/ Ophævelse af dekret, 3/ Regnskab og boa..., 5/ Indkaldelse til... 6/ Stiftesamling og 9/ Stadfæstelse.

Ajourdato kredittilstand: Ajourført dato for kredittilstanden.

Fanebladet P-numre for Jur. enhed

Fanen 'P-numre for Jur. enhed' vil vise en liste over alle de P-numre der er knyttet til den juridiske enhed, dvs. til det pågældende CVR-nr. - eller sagt på en anden måde: Her på denne fane får du en liste over virksomhedens produktionsenheder.

Virksomhedsoplysninger		Ejeroplysninger	Finansielle oplysninger		P-numre for Jur. enhed		Supplerende adresser
CVR-nr	P-nr.	Navn1	Vejkode og vejnavn	Postnr	Postdistrikt		
21100331	0000000000	It Genbrug A/S	751-9150 Vestre Kongevej	8260	Viby J.	D	
21100331	1004696640	It Genbrug A/S	751-9150 Vestre Kongevej	8260	Viby J.	D	

Desuden vises den juridiske enhed også som en post (- den repræsenterer oprettelsen af virksomheden i CVR registeret med tildeling af et CVR-nummer; den juridiske enhed har altid P-nummeret: 0000000000).

Når du klikker på en af **D**-knapperne/visningsknapperne, der ses yderst til højre på hver række (eller trykker på funktionstasten F9 for den markerede række) springer du til data for det valgte P-nr eller den juridiske enhed. Alle data i modulet erstattes hermed med data for den valgte post, men hvis du ikke umiddelbart lægger mærke til det, er det fordi indholdet her på denne fane fortsat vil være det samme. Fanen viser nemlig det samme for alle poster med det samme CVR-nr.

De enkelte poster på fanen er repræsenteret med følgende data: CVR-nr., P-nr., Navn 1, Vejkode og vejnavn samt postnr. og postdistrikt.

Fanebladet Supplerende adresser

Virksomhedsoplysninger	Ejeroplysninger	Finansielle oplysninger	P-numre for Jur. enhed	Supplerende adresser
Adresstype: Postboksadresse	Vejkode: 751-8866 <i>Åhøve Parkvej</i>	Husnr. Bogstav fra - til: 29 -	Ajourdato: 13-05-2002	Etage/Side:
Postnr: 8260 <i>Viby J.</i>	Bynavn:	Kommune: 751 <i>Århus</i>	Amt: 070 <i>Århus amt</i>	Land:
Postboks: Postboks 532 Cpr-valid: Nej	Adresstekst:			

Fanen 'Supplerende adresser' vil indeholde oplysninger om virksomhedens postadresse, når denne er forskellig fra adressen vist i hoveddata vinduet. Når virksomheden anvender en postboksadresse vil du altså også finde den registreret her.

Fanebladets felter

Adresstype: Angivelse af om adressen enten er postadresse eller en postboksadresse.

Ajourdato: Ajourført dato for alternativ adresse.

Vejkode: Vejkode for alternativ adresse. Ved søgning vælges fra listboks.

Husnr./Bogstav fra - til: Husnr. og bogstav for alternativ adresse. Evt. både fra og til angivelse.

Etage/Side: Evt. etage og side for alternativ adresse.

Postnr.: Postnr. for alternativ adresse. Ved søgning vælges fra listboks.

Bynavn: Bynavn for alternativ adresse (på max. 25 tegn).

Postboks: Postboksnr. for alternativ adresse.

Cpr-valid: Angiver (med Ja eller Nej) om adressen/vejkoden er valideret i forhold til CPR's vejregister.

Adresstekst: Evt. den alternative adresse i fritekst.

Kommune: Kommunenr. for alternativ adresse. Ved søgning vælges fra listboks.

Amt: Amtsnr. for alternativ adresse. Ved søgning vælges fra listboks.

Land: Landekode for alternativ adresse. Ved søgning vælges fra listboks.

Fanebladet Opdatering

Under fanen 'Opdatering' kan du finde tre underfaner der vedrører opdatering af data i modulet. De tre underfaner hedder *Status*, *Ændring* og *Note*. Lad os starte med at kikke på den første af disse faner, underfanen *Status*.

Underfanen Status

På denne underfane kan du se CVR-postens status i forhold til opdatering. Herudover kan du se og evt. ændre postens aktuelle status, dels i forhold til opkrævning af erhvervsaffaldsgebyr, og dels i forhold til den automatiske overførsel/oprettelse som virksomheds- eller landbrugspost.

OBS! På denne fane vil du kun se data når CVR-posten omhandler en produktionsenhed, altså ikke når CVR-posten er en juridisk enhed.

Definitioner for genereringen af data i de 3 gråtonede relevans/status felter defineres på stamdata fanerne og i ini-filen - se beskrivelsen i de to senere kapitler om status grundlag og generering.

Virksomhedsoplysninger	Ejeroplysninger	Finansielle oplysninger	P-numre for Jur. enhed	Supplerende adresser	Opdatering
Status <input type="button" value="Ændring"/> <input type="button" value="Note"/>					
Status efter opdatering pr.: 04-06-2004		P-nr. sidst opdateret pr.: 04-06-2004		<input type="button" value="i"/>	
Gebyr relevans: Relevant		Gebyr opkræves: Ifølge relevans		Gebyr adresse: Produktionssted	
Gebyr bemærkning: <input type="text"/>					
Tilsynsrelevans: Relevant		Automatisk oprettelse: Oprettes ifølge relevans			
Tilsynsbemærkning: <input type="text"/>					
Status i virk. / landbrug: Ikke oprettet - kommunerelevant					
Kommentar: <input type="text"/>					

Fanebladets felter

Status efter opdatering pr.: Her vises udtræksdatoen for det sidst importerede dataudtræk fra CVR Registeret. Denne dato vil således være den samme på alle databasens CVR-poster.

P-nr. sidst opdateret pr.: Viser udtræksdato for det dataudtræk fra CVR Registeret, hvor seneste ændring på CVR-posten forekommer.

Gebyr relevans: Viser den automatisk genererede status for om der vil blive opkrævet erhvervsaffaldsgebyr for CVR-posten. Denne angivelse anvendes ved udtræk når det næstkommende felt er sat til standard angivelsen *Ifølge relevans*. Feltet vil altid indeholde en af angivelserne *Relevant*, *Ikke relevant* eller *Lukket / flyttet*, som kan vælges via rulleliste i søgetilstand.

Gebyr opkræves: I dette rulleliste felt er der mulighed for at efterjustere den automatisk genererede status for opkrævning af affaldsgebyr på CVR-posten. Med standard angivelsen *Ifølge relevans* afgøres opkrævningsstatus af data i det foregående felt, mens valg af *Altid* eller *Aldrig* overskriver denne auto-status.

Gebyr adresse: I dette rulleliste felt angives opkrævningsadressen for affaldsgebyr. Som standard vælges altid produktionsstedets adresse, men i nogle tilfælde kan det være relevant at anvende adressen for den Juridiske enhed i stedet.

Gebyr bemærkning: Her kan angives en intern bemærkning om gebyr-opkrævningen.

Tilsynsrelevans: Viser den automatisk genererede status for om CVR-posten er tilsynsrelevant og skal oprettes som virksomhed eller landbrug. Denne angivelse anvendes ved automatisk oprettelse når det næstkommende felt er sat til standard angivelsen *Oprettes ifølge relevans*. Feltet vil altid indeholde en af angivelserne *Relevant*, *Ikke relevant* eller *Lukket / flyttet*, som kan vælges via rulleliste i søgetilstand.

Automatisk oprettelse: I dette rulleliste felt er der mulighed for at efterjustere den automatisk genererede status for CVR-postens tilsyns- og oprettelsesrelevans. Med standard angivelsen *Oprettes ifølge relevans* afgøres oprettelsesstatus af data i det foregående felt, mens valg af *Oprettes ikke* overskrider denne auto-status. Hvis tilsynsrelevansen står til *Ikke relevant* og CVR-posten alligevel ønskes oprettet som virksomhed/landbrug, må dette gøres med -knappen øverst i modulvinduet.

Tilsynsbemærkning: Her kan angives en bemærkning om tilsyns- og oprettelsesrelevansen.

Status i virk./landbrug: Viser CVR virksomhedens status i modulerne Virksomhed/Landbrug samt hvor vidt CVR-posten er kommune-relevant. Feltet vil indeholde en af følgende angivelser, som kan vælges via rulleliste i søgetilstand: *Oprettet som virksomhed/landbrug, CVR-nr. oprettet som virksomhed/landbrug* (altså ingen match på P-nr.), *Ikke oprettet - kommunerelevant, Ikke oprettet - ikke kommunerelevant* eller *Oprettet som virksomhed - lukket*.

Kommentar: Her kan angives en kommentar til CVR-postens status.

Underfanen Ændring

På den næste fane, underfanen 'Ændring', har du mulighed for at se hvilke data der er ændret på CVR-posten i forbindelse med de forskellige opdateringer, samt hvilke data der tidligere var registreret. **OBS!** I ver. 5.5 har vi tilføjet en række rutiner til generering af disse ændringsoplysninger ved opdateringen af CVR data fra CVR Registeret. Fanen vil derfor kun vise ændringer på data, importeret efter installation af ver. 5.5.

Virksomhedsoplysninger	Ejeroplysninger	Finansielle oplysninger	P-numre for Jur. enhed	Supplerende adresser	Opdatering
Status	Ændring	Note			
CVR dato	Emne	Gammelt indhold			Ajour dato
04-12-2004	Adresse	269-2624 - Hindbærhaven 5 st9			18-11-2004
04-12-2004	Navn	Rasmus Hørby Tømmer-Snedker			05-12-2002
04-12-2004	Størrelse	Størrelseskode: B, antal ansatte: 0			
04-06-2004	Oprettelse	Nyt produktionssted oprettet - kommunerelevant			15-11-2002

Fanebladets felter

CVR dato: Her vises datoen for det dataudtræk, der indeholder den viste ændring (denne dato fremgår også delvis af navnet på importfilen). I søgetilstand kan der søges med datoen for et specifikt dataudtræk i dette felt.

Emne: Viser hvilke data der er ændret på CVR-posten. Feltet vil indeholde en af følgende angivelser, som kan vælges via rulleliste i søgetilstand: *Navn, Adresse, Virksomhed* (Virksomhedsform), *Branche* (både hoved- og bibranche ændringer), *Lukket, Størrelse, Kommune, Postnummer* eller *Oprettelse* (af nyt produktionssted).

Gammelt indhold: Og her vises de historiske data der blev ændret. I søgetilstand er der mulighed for at lave standard jokertegnsøgning i dette tekstfelt.

Ajour dato: Viser datoen for ændringen i CVR Registeret.

Underfanen Note

På den sidste fane, underfanen 'Note', har du mulighed for selv at indtaste forskellige noter i tilknytning til den pågældende CVR-post. Ekstra noteposter tilføjes med Indsæt-knappen.

Virksomhedsoplysninger		Ejeroplysninger		Finansielle oplysninger		P-numre for Jur. enhed		Supplerende adresser		Opdatering	
Status		Ændring		Note							
Dato	Nr.	Titel	Note								
22-03-2005	L 700	CVR data generert	Denne virksomhed bør vi nok undersøge nærmere, idet der er noget der kunne tyde på at den har 'glemt' at anmelde sig selv til kommunen...								

Fanebladets felter

Dato: Angiv datoen for din note i dette felt.

Nr./Titel: Vælg via listboks en notetitel for din note (- de enkelte notetitler kan kun anvendes en gang på samme dato). Nye notetitler kan oprettes under menupunktet 'Stamdata/Fælles stamdata/Diverse' samt fanen 'Typer & koder/Notetitler'.

Note: Indtast din notetekst i dette felt. Feltet kan indeholde ubegrænset tekstmængde.

Definition af statusgrundlaget

Før en statusgenerering kan foretages og vises på underfanen Status, skal grundlaget herfor defineres. I dette kapitel viser vi dig hvordan.

Funktionalitet til håndtering af store datamængder

I CVR modulet har vi indbygget funktionalitet, som kan lette håndteringen af de store datamængder samt den jævnlige opdatering af data, som foretages med modulet. Udbygningen dækker to områder:

- Dels funktionalitet til udvælgelse af CVR virksomheder, der skal overføres til modulerne Virksomhed og Landbrug. På basis heraf kan overførsler så enten foretages manuelt og enkeltvis fra CVR modulet, eller automatisk via det nye tillægsmodul **Auto-oprettelse af virksomheder**.
- Og dels funktionalitet til udvælgelse af CVR virksomheder, der skal opkræves erhvervsaffaldsgebyr, og hvor udtrækket senere vil kunne foretages automatisk med tillægsmodulet **KMD Debitor - Affaldsgebyr**.

NB! Begge tillægsmoduler leveres som ekstra tilkøb til CVR modulet.

Lad os starte med at se på hvad der definerer og styrer denne funktionalitet.

Stamdata definitioner og ini-fil tilføjelser

I stamdata vinduet for 'Virksomhed' finder du 3 stamdata faner, der vedrører statusgenereringen i modulet - fanerne 'CVR størrelseskode', 'CVR virksomhedsform' og fanen 'Branchekoder'.

Men funktionaliteten kræver imidlertid også en tilføjelse i ini-filen, GeoEnvirons opstartsfil, så den vil vi starte med at kikke på. Så går vi til stamdata fanerne bagefter.

Tilføjelse i ini-filen

Under rubrikken [CVR] i ini-filen (som i forvejen skal indeholde to linier for standardvalg ved oprettelse) skal der tilføjes denne nye definition:

- En regionsdefinition (angivet med et eller flere kommunenumre adskilt med mellemrum), som anvendes ved vurderingen af kommunerelevans på de nye faner Status og Ændring.

Alle kunder der skal anvende tillægsmodulerne **Auto-oprettelse af virksomheder** og **KMD Debitor - Affaldsgebyr** skal herudover foretage visse opsætninger, som de vil blive vejledt i individuelt.

Eksempel på ini-fil definition:

```
[CVR]
site_type=VIRK
main_type=W03
region=175
```

Stamdata fanen 'CVR størrelseskode'

Ud over at tilføje visning af denne kodeliste, som jo kommer fra CVR Registeret, har vi også tilføjet en ekstra kolonne til tabellen - kolonnen 'Relevanskode'. I denne kolonne er der mulighed for at definere hvordan de enkelte størrelseskoder skal behandles i forbindelse med generering af status for affaldsgebyr og virksomheds/landbrugs oprettelse.

Størrelseskode	Kode tekst	Ajour dato	Init	Relevans kode
B	0 medarbejdere	01-07-2003	geokon	B
C	1 medarbejder	01-07-2003	geokon	C
D	1-4 medarbejdere	01-07-2003	geokon	D
E	5-9 medarbejdere	01-07-2003	geokon	E
F	10-19 medarbejdere	01-07-2003	geokon	F
G	20-49 medarbejdere	01-07-2003	geokon	G
H	50-99 medarbejdere	01-07-2003	geokon	H
J	100-199 medarbejdere	01-07-2003	geokon	J
J	200-499 medarbejdere	01-07-2003	geokon	J
K	500-999 medarbejdere	01-07-2003	geokon	K
L	>1000 medarbejdere	01-07-2003	geokon	L
M	Joplyst	01-07-2003	geokon	C

Det der angives i kolonnen 'Relevanskode' på denne stamdata fane vil typisk være det samme som står i 'Størrelseskode' kolonnen, og derfor har vi allerede lagt disse angivelser ind i forbindelse med opdateringen. Den eneste kode som nok bør justeres er kode 'M', hvor relevans koden f.eks kan sættes til 'C' - svarende til en virksomhed med 1 medarbejder.

Stamdata fanen 'CVR virksomhedsform'

I denne kodeliste, som ligeledes kommer fra CVR Registeret, har vi tilføjet 2 ekstra kolonner til tabellen - kolonnerne 'Gebyr Rel.' og 'Tilsyn Rel.'. I disse kolonner er der mulighed for at definere hvordan de enkelte virksomhedskoder skal behandles henholdsvis i forbindelse med generering af status for affaldsgebyr og for virksomheds/landbrugs oprettelse.

Virk.form	Virksomhedsformnavn	Ajour dato	Init	Gebyr Rel.	Tilsyn Rel.
010	Enkeltmandsvirksomhed	21-06-2004	auto		
020	Dødsbo			X	X
030	Interessentskab	21-06-2004	auto		
040	Kommanditselskab	21-06-2004	auto	C	C
050	Partsrederi			C	C
060	Aktieselskab	21-06-2004	auto	C	C
070	Kommanditaktieselskab			C	C
080	Anpartsselskab	21-06-2004	auto	C	C
090	Fond	21-06-2004	auto	C	C
100	Ehvervsdrivende fond			C	C
110	Forening	21-06-2004	auto	C	C
130	Andelselskab (-forening)	21-06-2004	auto	C	C
140	Andelselskab (-forening) med begrænset ansvar	21-06-2004	auto	C	C
150	Forening eller selskab med begrænset ansvar			C	C
160	Europeisk Økonomisk Firmagruppe			X	X
170	Filial af udenlandsk aktieselskab, kommanditakties	21-06-2004	auto	C	C
180	Filial af udenlandsk anpartsselskab el.lign.			C	C

Da det er vores erfaring at vores kunder anlægger en vidt forskellig vurdering af de forskellige virksomhedsformer må du på denne stamdata fane selv tilføje angivelserne i kolonnerne 'Gebyr Rel.' og 'Tilsyn Rel.'. Du bruger følgende vurderingsangivelser:

- A (el. ingen angivelse) Angiver at alle virksomheder med denne kode er gebyr- eller tilsynsrelevante
- X Angiver omvendt at alle virksomheder med denne kode aldrig er gebyr eller tilsynsrelevante
- C Angiver en vis moderation, idet gebyr- eller tilsynsrelevans bliver afhængig af virksomhedernes størrelse, så virksomheder uden ansatte udelukkes

Stamdata fanen 'Branchekoder'

De samme 2 kolonner - kolonnerne 'Gebyr Rel.' og 'Tilsyn Rel.' - har vi tilføjet i kodelisten for Branchekoder, så der også er mulighed for at definere hvordan de enkelte brancher skal behandles i forbindelse med genereringen af status for affaldsgebyr og for virksomheds/landbrugs oprettelse.

Vurderingen af de forskellige brancher er også forskellig fra kunde til kunde, så her må du også selv tilføje angivelserne i kolonnerne 'Gebyr Rel.' og 'Tilsyn Rel.'. Og her bør der nok lægges en strengere vurdering på tilsynsrelevans end på gebyrrelevans. Brug følgende vurderingsangivelser:

- A (el. ingen angivelse) Angiver at alle virksomheder med denne branchekode er gebyr eller tilsynsrelevante
- X Angiver omvendt at alle virksomheder med denne branchekode aldrig er gebyr eller tilsynsrelevante
- C Angiver en vis moderation, idet gebyr- eller tilsynsrelevans bliver afhængig af om virksomheden har nogen ansatte
- E Angiver at gebyr- eller tilsynsrelevans er afhængig af om virksomheden har mere end 4 medarbejdere ansat
- F Angiver at gebyr- eller tilsynsrelevans er afhængig af om virksomheden har mere end 9 medarbejdere ansat

Stamdata (VIRKSOMHED)							
Administrativ status		Emnegrupper		Notetitler		Risikostoffer	
Virksomhedstyper		Betalingskoder		Miljøledelseskoder		Garantityper	
Uheldstyper		Branchekoder		CVR størrelseskode		CVR virksomhedsform	
Branchekode	Branchekodetekst	Gebyr rel.	Tilsyn rel.	Ajourn dato	Init		
010000	Landbrug, jagt mv.	F	F				
011000	Planteavl						
011100	Agerbrug						
011110	Kornavl						
011190	Agerbrug i øvrigt						
011200	Gartnerier og planteskoler						
011210	Gartnerier						
011220	Planteskoler						
011300	Dyrkning af frugt og bær, nødder og krydderplanter						
012000	Husdyravl						
012100	Kvægavl						
012110	Mælkekvægehold						
012190	Anden kvægavl						
012200	Heste-, fåre- og gedeavl						
012210	Stutterier						
012220	Fåre- og gedeavl						

Imidlertid kan alle andre angivelser fra C til L også anvendes her, idet angivelserne svarer til CVR størrelseskoderne. Angivelsen af en størrelseskode definerer således hvilken størrelse en branchetype skal have for at være gebyr eller tilsynsrelevant. F.eks. vil C angivelsen være relevant for branche 923120 'Selvstændigt udøvende kunstnere', der er enkeltmandsvirksomheder uden ansatte.

Stamdata definitionernes samspil

Når der genereres tilsyns- og gebyrrelevans på de enkelte CVR virksomheders P-enheder, sker det ved at der foretages to check for hver relevansstype, som begge skal falde positivt ud for at P-enheden bedømmes som tilsyns- eller gebyrrelevant. Der spørges om følgende:

- Er relevans vurderingen på P-enhedens størrelseskode større eller lig med tilsyns- eller gebyrrelevans vurderingen på P-enhedens virksomhedsform.
- Og er relevans vurderingen på P-enhedens størrelseskode større eller lig med tilsyns- eller gebyrrelevans vurderingen på P-enhedens branchekoder (såvel hoved- som bibrancher).

Da vi er opmærksomme på, at det er en stor opgave at gå stamdata tabellerne igennem og lave relevansvurdering på såvel virksomhedsformer som branchekoder, har vi lavet systemet sådan at du kan tage det lidt ad gangen, og alligevel få glæde af den genererede relevansstatus. Til at begynde med kan du således nøjes med at lave relevansvurdering på alle virksomhedsformerne, og herefter køre statusgenereringen. Og når du så gennemgår de forskellige CVR-poster kan du samtidig tilføje moderationer på de forskellige branchekoder, hvor der er behov for det.

Status generering og automatisk oprettelse

I dette kapitel beskriver vi hvordan selve status genereringen foretages. Herudover dækker beskrivelsen også hvordan virksomheder/landbrug oprettes automatisk når tillægsmodul **Auto-oprettelse af virksomheder** er tilkøbt.

Vinduet for status generering og automatisk oprettelse

Når du kalder vinduet for *Indlæsning af CVR-data* via menupunktet 'System Ad./ Import - Eksport af Data/CVR indlæsning' vil du se at dette vindue enten indeholder 3 eller 4 knapper - alt afhængig af om du har købt tillægsmodul **Auto-oprettelse af virksomheder**. **OBS!** Du skal have dba eller dbo rettigheder for at kunne åbne dette vindue.

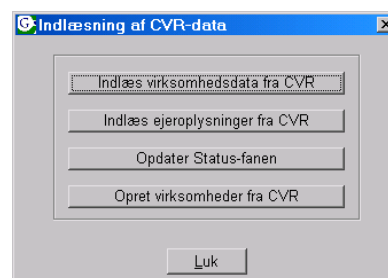

De første to knapper har vi dog allerede beskrevet anvendelsen af i kapitlet 'Indlæsning af data i modulet', så her vil vi primært beskæftige os med den 3. og 4. knap.

Med den 3. knap *Opdater Status-fanen* foretages en generering af relevans- og oprettelsesstatus i de tre felter 'Gebyr relevans', 'Tilsynsrelevans' og 'Status i virk./landbrug' på den nye Status fane i CVR modulet (data i alle øvrige felter på denne fane vil ikke påvirkes af genereringen).

Du skal køre denne opdatering hver gang du har lavet ændringer i relevansvurderingen på en af de tre stamdata faner, når du vel at mærke ønsker at se resultatet af disse ændringer på CVR-posternes status visning.

I forbindelse med genereringen vil du få 3 meddelelser. Først en oplysning om på hvor mange produktionssteder en ny post er blevet oprettet på statusfanen, herefter

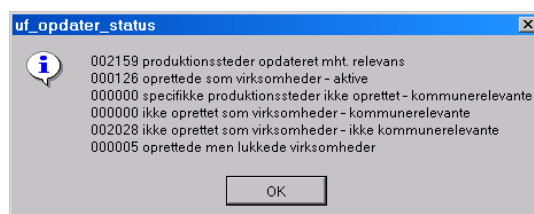
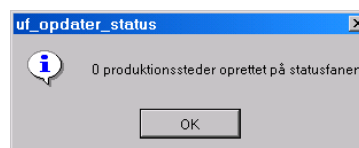

en specificeret meddelelse dels om antallet af opdatere-

rede produktionssteder, og dels om disse produktionssteders fordeling på forskellige statustyper.



Til sidst vil du få at vide om genereringen forløb uden problemer samt få mulighed for at gemme en log-fil med en status rapport over genereringen.

Med den 4. knap **Opret virksomheder fra CVR**, som kun vil være der når tillægsmodul **Auto-oprettelse af virksomheder** er tilkøbt, kan der foretages en automatisk oprettelse af virksomheder i modulet Virksomhed (eller af landbrug i modulet Landbrug). Herved oprettes alle P-enheder med angivelsen 'Relevant' i 'Tilsynsrelevans' feltet på fanen Status - når angivelsen i feltet 'Automatisk oprettelse' på samme fane samtidig er 'Oprettes ifølge relevans'.

Før der oprettes nogle virksomheder startes der imidlertid med en regenerering af relevans- og oprettelsesstatus på Status fanen. I denne forbindelse vil de 2 første meddelelser angivet ovenfor vises på skærmen. Herefter vil du få oplyst hvor mange P-enheder der er udvalgt til oprettelse, samt hvilke Id- og sekvensnr. intervaller der vil blive benyttet ved denne oprettelse.

Så oprettes virksomhederne først i lokalitetstabellen, hvilket vises med dette vindue, og herefter i den underordnede virksomhedstabel, som vises med endnu et vindue. Og så får du til sidst at vide om kørslen er gennemført uden fejl, samt mulighed for at gemme en log-fil med en status rapport over oprettelsen (- som vil indeholde alle de meddelelser som der kom op på skærmen i forbindelse med oprettelsen).

Udvidede kørselsrutiner for de 2 øverste knapper

I forbindelse med tilføjelsen af statusgenereringen i ver. 5.5 har vi også tilføjet i rutinerne der køres ved kald af de 2 øverste knapper i vinduet for **Indlæsning af CVR-data** - knapperne **Indlæs virksomhedsdata fra CVR** og **Indlæs ejeroplysninger fra CVR**. Som afslutning på disse indlæsninger foretages der nemlig nu også en regenerering af relevans- og oprettelsesstatus på Status fanen - svarende til den der kan foretages med den tredje knap, **Opdater Status-fanen**.

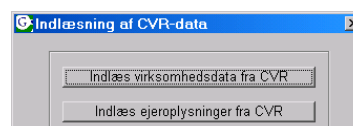
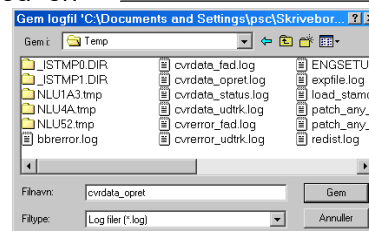
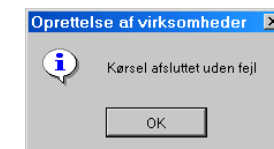
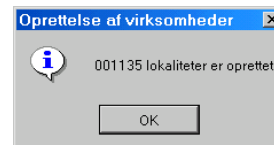
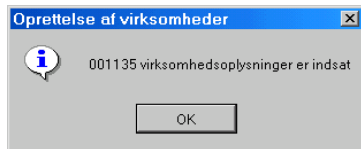
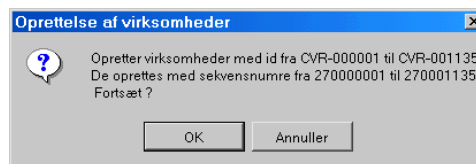
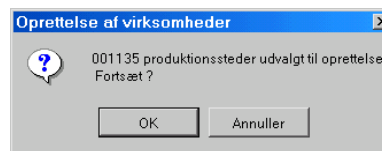
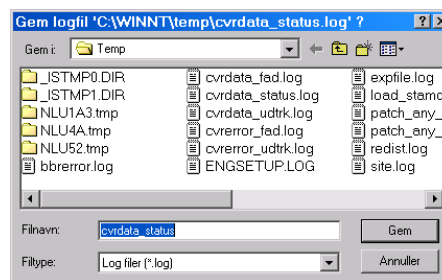

Manuel gennemgang af data efter en opdatering

Når definitioner og status-opdatering er foretaget og du fremover vil se nærmere på hvad der er af ændringer, efter at du har foretaget en opdatering af CVR data fra CVR Registeret, vil der være 3 oplagte måder at gøre det på i CVR modulet:

- a/ Enten at gå til den nye fane 'Opdatering/Ændring' og her lave søgninger på de forskellige ændringsemner - evt. kombineret med den sidste udtræksdato.
- b/ Eller at gå til den nye fane 'Opdatering/Status' og her lave en søgning på statustypen 'Relevant' i feltet 'Tilsynsrelevans' - evt. i kombination med angivelsen 'Oprettelse ifølge relevans' i feltet 'Automatisk oprettelse'
- c/ Eller at gå til fanen 'Virksomhedsoplysninger' og her lave søgninger på de 3 sidste statustyper i feltet 'Opdateringsstatus' - typisk i kombination med angivelsen '>001' i 'P-Nr.' feltet øverst i modulets hoveddata vindue, så kun CVR-poster for produktionsenheder fremsøges.

Med disse søgninger vil der fremsøges en række relevante CVR-poster, som herefter må vurderes nærmere enkeltvis. Og med -knappen øverst i modulvinduet kan CVR-posten oprettes som virksomhed eller landbrug, når dette er relevant.

Udtræk af erhvervsaffaldsgebyr

I dette kapitel vil vi beskrive hvordan du foretager et udtræk af erhvervsaffaldsgebyr data via tillægsmodulet **KMD Debitor - Affaldsgebyr**.

Tillægsmodulet KMD Debitor - Affaldsgebyr

Med tillægsmodulet **KMD Debitor - Affaldsgebyr**, som leveres som ekstra tilkøb til modulet CVR, er det muligt at udtrække grunddata for alle de CVR virksomheder (produktionsenheder) som skal opkræves gebyr for erhvervsaffald. Disse data bliver gemt i et format som kan indlæses i KMD's Debitor-system, som kan udskrive giro-opkrævninger. Udtrækket følger KMD's Snitfalde GE550010Q.

Grundlaget og udvælgelsen af gebyrpligtige virksomheder foretages dels via gebyrrelevans definitioner på de 3 stamdata faner (- læs nærmere herom i kapitlet 'Definition af statusgrundlaget') og en efterfølgende status generering (- læs mere herom i kapitlet 'Status generering og automatisk oprettelse'), og dels via de specifikke definitioner der kan foretages for de enkelte virksomheder på underfanen Status (- se beskrivelsen af denne fane i kapitlet 'Modulets datavinduer og felter').

OBS! Udtrækskriterier og data i udtrækket af erhvervsaffaldsgebyrer svarer til dem der er angivet under gennemgangen af CVR rapporten 'Erhvervsaffaldsgebyr' i det senere kapitel 'Modulets rapporter'.

Vinduet for udtræk af gebyrpligtige virksomheder

Udtrækket af grunddata for de gebyrpligtige CVR virksomheder foretages i vinduet *Opkrævning af erhvervsaffaldsgebyr*, som åbnes via menupunktet 'System Ad./Import - Eksport af Data/Erhvervsaffaldsgebyr'. Dette vindue ser således ud:

Linie	Tekst
1	Erhvervsaffaldsgebyr 2004
2	Fra 2004 opkræver Solrød Kommune et
3	erhvervsaffaldsgebyr. Gebyret dækker

I vinduet bliver felterne *År* og *Kommunenr.* automatisk udfyldt, men indholdet i dem kan overskrives. Desuden skal følgende indtastes:

Leverandør id: Dette bliver oplyst af KMD.

Betalingsart: Dette aftales med Debitorafdelingen.

Beløb inkl. mom: Indtast beløbet, som skal forekomme på girokortet.

Filnavn: Angiv, hvor filen skal gemmes og hvad den skal hedde.

Fælles tekstfløjstekst (Transaktionstype 78): Her kan skrives fri tekst i 20 linier med 38 tegn pr. linie.

NB! CVR-nummeret benyttes som debitornr., men i forhold til tidligere bliver gebyropkrævningen i ver. 5.6 nu ikke længere lagt sammen i en samlet regning, når der er flere gebyrpligtige virksomheder med samme CVR-nr. (men med forskelligt P-nr.) i kommunen. (Dette har vi gjort ved at tilpasse 'Transaktionstype 10' således at feltnr. 09 'Sagsnummer' benyttes ved dublerende CVR-nr.).

Når der klikkes på 'OK' genereres udtrækket, som herefter gemmes i den angivne fil. Herefter angives der i vinduet, hvor mange virksomheder der blev udvalgt, og i det store hvide felt nederst genereres en rapport med oplysninger om alle de udvalgte virksomheder (- denne rapport kan enten udskrives ved brug af -ikonet på værktøjslinien, eller gemmes som en Excel og/eller Pdf-fil, hvilket gøres ved at højreklikke med musen i det store hvide felt og vælge 'Gem som' i menuen

År: 2005 Kommunenr.: 269 Leverandor-id: 3MDR Betalingsart: 234 Beløb inkl. moms: 4711,00
 Filnavn: C:\geokon\Erhvervsaffaldsgebyr\kmd_eag_2005.txt

1200 Virksomheder udvalgt

Fælles tekstfløjstekst (Transaktionstype 78)

Linie	Tekst
1	Erhvervsaffaldsgebyr 2004
2	Fra 2004 opkræver Solrød Kommune et
3	erhvervsaffaldsgebyr. Gebyret dækker

GeoEnviron DK Erhvervsaffaldsgebyr 2005 Side 1 af 1200
 ind_kmdeag Dato: 01.06.05
 geokon Klokken: 16:17:20

Virksomhed: Havdrup Pladeindustri Aps
 Industrivænget 20 CVR-nr: 10017769
 4622 Havdrup P-nr: 1007409946

Antal ansatte: 4 Virksomhedsform: 080 Anpartsselskab
 Hovedbranche: 281100 Fremstilling af metal konstruktioner og dele heraf

Vinduet Opkrævning af erhvervsaffaldsgebyr efter at et udtræk er foretaget.

Den dannede txt-fil sendes herefter videre til KMD - jf. aftalen om forsendelsesmåde.

Udtrækskriterier

Følgende kriterier gælder for udtrækket af virksomheder fra CVR modulet:

- Hvis feltet 'P-Nr.' > 1, og
- Hvis feltet 'Kommune' = 'Kommunenr.' angivet i udtræksvinduet, og
- Hvis feltet 'Opdateringsstatus' = 'Behandlet/Set' eller 'Ny post indsat' eller 'Post ændret', og
- Hvis der ikke er angivet en negativkode i koderlisterne: 'Branche-koder', 'Virksomhedsform' eller 'Størrelseskode'.

Der udtrækkes gebyrdata for alle de virksomheder (P-enheder) der er angivet som gebyrpligtige på fanen Status - dvs. virksomheder genereret som relevante i feltet 'Gebyr relevans' (hvor feltet 'Gebyr opkræves' står til *Ifølge relevans*), eller virksomheder hvorpå der er angivet *Altid* i feltet 'Gebyr opkræves'.

Betaler navn og adresse afhænger af angivelsen i feltet 'Gebyr adresse' på fanen Status, der som standard vil stå til produktionsstedet, men som kan ændres til den juridiske enhed (hvilket kan være relevante for bestemte typer virksomheder (- pølsevogne, iskiosker, etc.).

For begge de udtrukne navne og adresser gælder:

- Navnet hentes fra feltet 'Redigeret navn', når et sådant er registreret i feltet (- ved oprettelse af CVR-poster kopieres der imidlertid hertil fra 'Navn 1' feltet), og når der ikke er, hentes navnet fra 'Navn 1' feltet.
- Adressen hentes fra feltet 'Redigeret adresse', når en sådan er registreret i feltet (- hertil kopieres aldrig automatisk), og når der ikke er, hentes adressen fra Vejkode og husnr./bogstav felterne.
- Postnr. og distrikt hentes altid fra feltet 'Postnr.'.

Den kommune der automatisk vælges som grundlag for udtrækket øverst i rapporten, afhænger af den regionsdefinition der er foretaget under rubrikken [CVR] i GeoEnvirons ini-fil (- læs evt. mere herom i starten af kapitlet 'Definition af statusgrundlaget'). Er der ikke lavet en sådan regionsdefinition, kan der ikke genereres gebyrrelevans på Statusfanen og udtrækkes data i rapporten.

Datafelter der benyttes på girokort

På billedet herunder vises hvilke datafelter fra CVR modulet som udtrækkes og benyttes på girokortene.

The screenshot shows a web form titled "CVR (Ingen CVR) 1". The form is divided into several sections:

- Top section:** Fields for CVR-Nr., P-Nr., Afdeling, Ajourdato CVR/P., Uredigeret navn, Ajourdato navn, and Navn 1/2/3.
- Contact information:** Fields for Redigeret navn, Telefon, Fax, Mobil, Cpr-valid, C/o-navn, E-mail, Yejkode, Husnr./Bogstav fra - til, Etage/Side, Postnr., By, and Kommune.
- Address and dates:** Fields for Redigeret adr., Ajourdato, Startdato for CVR-/P-nr., Ophørsdato CVR-/P-nr., Amt, and Land.
- Virksomhedsoplysninger (Business Information):** A section with sub-sections:
 - Branchekode:** Branchekode, Bibranche 1, Bibranche 2, Bibranche 3, each with an Ajourdato field.
 - Virksomhedsform:** Virksomhedsform, Størrelseskode, and Antal ansatte.
 - Arbejdsgiverstatus:** Arbejdsgiverstatus, Ajourdato, arbejdsgiver, Hjelpeenhed, and Ajourdato.
 - Importer/Exportør:** Importør, Exportør, Ajourdato Importør/Eksportør, Dataleverandør, and Ajourdato.
 - Kommunalt fællesskab:** Kommunalt fællesskab, Opdateringsstatus, and Ajourdato.
 - Reklamebeskyttelse:** Reklamebeskyttelse, Kortblad id, X-koordinat, Y-koordinat, and Registreret som Virksomhed/Landbrug.

Tekst som kommer ud på girokort:

Hvad der kommer ud på girokortene kan afhænge af kommunens specifikke aftale med KMD med hensyn til transaktionstyper.

Se angivelserne på billedet af girokortet herunder:

Reg.nr.	Kontonr.	INDBETALINGSKORT Kan betales i pengeinstitut og på posthuse	
Betaling-ID og indbetaler 003000270361006 00095120040044023911000253		Kreditnummer og beløbsmodtager 89 00 91 03 GREVE KOMMUNE RADHUSHOLMEN 10 2670 GREVE	
Meddelelser til modtageren kan ikke anføres på indbetalingskortet.		Underskrift ved overførsel fra konto	
Tilmelding til BetalingsService PBS-nr.: Deb.gr.nr.: Kundenr.:		Betaldingsdato	
Kroner 16.000 00 Øre		01.11.04	
Til maskinel aflæsning - Undgå venligst at skrive i nedenstående felt		Dag - Måned - År FIK(02 01)	
+71< 003000270361006+89009103<			

Afskæres inden indbetaling hos pengeinstitut.

Transaktionstype 78

Erhvervsaffaldsgebyr 2004
Fra 2004 opkræver Greve Kommune et erhvervsaffaldsgebyr. Gebyret dækker kommunens og I/S KARA's udgifter til planlægning og administration af affald fra kommunens virksomheder

Gebyret opkræves alle virksomheder, der er registreret i CVR. Opkrævning af jeres virksomhed bygger på oplysningerne nedenfor.

Har I ændringer til CVR oplysningerne, skal det ske til Erhvervs- og Selskabsstyrelsen - ikke som tidligere Told og Skat. Hent blanketter og læs mere på www.webreg.dk

CVR-oplysninger:

CVR: 44023911 P-nr: 1010495160
Greve Idrætscenter
Lillevangsvej 88
2670 Greve

Hovedbranchekode: 926190
Andre sportsanlæg

Erhvervsaffaldsgebyr Betaling af erhvervsaffaldsgebyr		KA 71
Erhvervsaffaldsgebyr 2004 for: CVR: 44023911 P-nr: 1010495160 Greve Idrætscenter Lillevangsvej 88 2670 Greve		
Debitoridentifikation 00095120040044023911000253		2670 RADHUSHOLMEN 10 0253
Indbetalers navn og adresse Greve Idrætscenter Lillevangsvej 88 2670 Greve		
Forfaldsdato 15.10.2004	Rett. indb. dato 01.11.2004	
Kreditnummer og beløbsmodtager 89 00 91 03 GREVE KOMMUNE RADHUSHOLMEN 10 2670 GREVE		Kroner 16.000 00 Øre
Checks og lignende accepteres under forbehold af at pengeinstituttet modtager betalingen. Ved kontant betaling i pengeinstitut med terminal er det udelukkende pengeinstituttets kvitteringstryk der er bevis for hvilket beløb der er indbetalt.		Kvittering

1. Fast tekst: Betaling af erhvervsaffaldsgebyr (Transaktionstype 71)
2. Tekst: Erhvervsaffaldsgebyr 2004 for: CVR-nr., P-nr., navn, adresse og postnr. (Transaktionstype 77)
3. Beløb (Transaktionstype 20)
4. Betaleradressen angivet med navn, adresse samt postnr. stammende fra registrering i GeoEnviron (Transaktionstype 50)
5. Fritekst samt angivelse af CVR-oplysninger inkl. hovedbranche og bi-brancher. (Transaktionstype 78)

For at få ovenstående oplysninger udskrevet på girokortene, er det vigtigt at aftalen med KMD indeholder følgende transaktionstyper:

- 10 Debitorforholdsoplysninger
- 20 Ratepåligning
- 50 Alternativ adresse
- 71 Individuel betalingspecifikationstekst
- 77 Individuel opkrævningstekst
- 78 Individuel tekstfløjstekst

Basisfunktioner på modulets data

I dette kapitel vil vi se på, hvordan GeoEnviron basisfunktioner kan anvendes på modulets data.

Udskrivning

Du kan bruge udskrivningsfaciliteterne i GeoEnviron til at udskrive indholdet i modulets datavinduer.



Udskriv vindue kan vælges ved hjælp af værktøjslinien og det viste ikon, eller med tastaturgenvejen: **Ctrl+p**.

Men du kan også vælge at udskrive ved hjælp af menupunktet: 'Filer | Print...'

Lige gyldig hvilken måde du vælger at udskrive på vil effekten imidlertid være den samme.

Når du vælger 'Udskriv' i modulet CVR kommer en listboks op på skærmen, indeholdende forskellige prædefinerede udskrivningsvalg.

Udskrivningsboksen ser således ud:

Heri vælger du så mere præcist, hvad det er, du godt vil udskrive.

De muligheder du kan vælge omfatter alle indholdet i hoveddata vinduet plus indholdet i et af fanebladene.

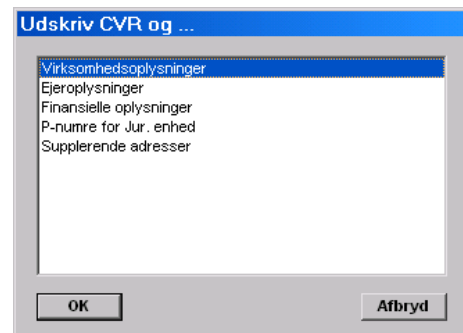

Modulets rapporter

I dette kapitel kan du finde en gennemgang af de rapporter, som er lavet specifikt for CVR modulet, og som kan finde under menuoverskriften 'Rapporter/CVR'. Endnu er der dog kun skabt en rapport her:

Rapporten Erhvervsaffaldsgebyr

Denne rapport udtrækker data om alle de virksomheder (P-enheder) der er angivet som gebyrpligtige på fanen Status - dvs. virksomheder genereret som relevante i feltet 'Gebyr relevans' (hvor feltet 'Gebyr opkræves' står til *Ifølge relevans*) eller virksomheder hvorpå der er angivet *Altid* i feltet 'Gebyr opkræves'.

Virksomhedsoplysninger | Ejersoplysninger | Finansielle oplysninger | P-numre for Jur. enhed | Supplerende adresser | Opdatering

Status | Ændring | Note

Status efter opdatering pr.: 04-06-2004 P-nr. sidst opdateret pr.: 04-06-2004

Gebyr relevans: Relevant Gebyr opkræves: Ifølge relevans Gebyr adresse: Produktionssted

For hver virksomhed viser rapporten data om virksomhedens (P-enhedens) CVR- og P-nr., navn og adresse, betalerens navn og adresse, antal ansatte, virksomhedsform samt hovedbranche og eventuelle bibrancher.

Erhvervsaffaldsgebyr

Kommune: 269 Solrød Reference: geokon Hent

GeoEnviron DK Erhvervsaffaldsgebyr i Solrød Kommune Side 16 af 1200
ind_kmdeag Sortering: cvnr A, prodnr A Dato: 30.06.05
geokon Klokken: 16:26:30

Virksomhed: Detector A/S CVR-nr: 10301645
Solrød Byvej 15 P-nr: 1000053001
2680 Solrød Strand

Betaler: Detector A/S
Solrød Byvej 15
2680 Solrød Strand

Antal ansatte: 14 Virksomhedsform: 060 Aktieselskab
Hovedbranche: 153300 Forarbejdning og konservering af frugt og grønsager i øvrigt
Bibranche1: 156110 Fremstilling af mælkeprodukter
Bibranche2: 246600 Fremstilling af andre kemiske produkter i øvrigt
Bibranche3: 011300 Dyrkning af frugt og bær, nødder og krydderplanter

Betaler navn og adresse afhænger af angivelsen i feltet 'Gebyr adresse' på fanen Status, der som standard vil stå til produktionsstedet, men som kan ændres til den juridiske enhed (hvilket kan være relevante for bestemte typer virksomheder (- pølsevogne, iskiosker, etc.).

For begge de udtrukne navne og adresser gælder:

- a/ Navnet hentes fra feltet 'Redigeret navn', når et sådant er registreret i feltet (- ved oprettelse af CVR-poster kopieres der imidlertid hertil fra 'Navn 1' feltet), og når der ikke er, hentes navnet fra 'Navn 1' feltet.
- b/ Adressen hentes fra feltet 'Redigeret adresse', når en sådan er

registreret i feltet (- hertil kopieres aldrig automatisk), og når der ikke er, hentes adressen fra Vejkode og husnr./bogstav felterne.

c/ Postnr. og distrikt hentes altid fra feltet 'Postnr.'.

Den kommune der automatisk vælges som grundlag for udtrækket øverst i rapporten, afhænger af den regionsdefinition der er foretaget under rubrikken [CVR] i GeoEnvirons ini-fil (- læs evt. mere herom i starten af kapitlet 'Definition af statusgrundlaget'). Er der ikke lavet en sådan regionsdefinition, kan der ikke genereres gebyrrelevans på Statusfanen og udtrækkes data i rapporten.

Tastaturgenveje

På disse sider giver vi dig en samlet oversigt over de tastaturgenveje, du kan benytte i GeoEnviron 5.6.

Tastaturgenveje i GeoEnviron

Kommandoknapperne

Hent-knappen	Alt+h
Gem-knappen:	Alt+e
Indsæt-knappen:	Alt+i
Slet-knappen:	Alt+s
Indkreds-knappen:	Alt+k
Søg-knappen:	Alt+g
Hent i søgetilstand	Enter (↵) el. Alt+h
Afbryd søgetilstand	Esc

Oversigtsvinduet

Vis oversigtsvinduet (kun i hoveddata vinduet)	Alt+u
I oversigtsvinduet:	
En post ned og op	Piletasterne ↓ & ↑
En side (vinduesvisning) ned	Page Down
En side (vinduesvisning) op	Page Up
Til første post	Ctrl+Home
Til sidste post	Ctrl+End
Sortering (▲ el. ▼) på kolonne 1-5	Skift+F1 ⇔ F5
Til poster der starter med (i aktiv kolonne)	Bogstav el. tal
Tilbage til hoveddata vinduet	Mellemlumstasten

I alle modulvinduer

Genindlæs hovedpost fra databasen	Funktionstasten F5
-----------------------------------	--------------------

Kodefelter og listbokse

Vis listboks for aktivt kodefelt	Alt+l
I listbokse:	
En post ned og op	Piletasterne ↓ & ↑
En side (vinduesvisning) ned	Page Down
En side (vinduesvisning) op	Page Up
Til første post	Ctrl+Home
Til sidste post	Ctrl+End
Sortering (▲ el. ▼) på kolonne 1-5	Skift+F1 ⇔ F5
Til poster der starter med (i aktiv kolonne)	Bogstav el. tal
Vælg post	Enter (↵)

Rulleliste kodefelter

Når markøren står i feltet:	
Næste og Forrige valgmulighed	Piletasterne ↓ & ↑
Vælg og hop til næste felt	Tab-tasten

Navigering i vinduer

Til næste datafelt	Tab-tasten
Til forrige datafelt	Skift+Tab
Vælg faneblade (evt. x2 ved flere niveauer)	Ctrl+f
Næste faneblad	Piletasten →
Forrige faneblad	Piletasten ←
Skift til næste åbne vindue	Ctrl+Tab

Menuvalg

Aktiver menuen (et enkelt tryk på)	Alt-tasten
Efterfølgende:	
Næste menu eller ind i undermenu	Piletasten →
Forrige menu eller ud af undermenu	Piletasten ←
Ned i menu	Piletasten ↓
Op i menu	Piletasten ↑
Vælg menupunkt	Enter (↵)
Ud af menu igen (deaktiver)	Alt-tasten

Kopiering af tekst eller tal

Når tekst eller tal er markeret:	
Kopier	Ctrl+c
Klip	Ctrl+x
Sæt ind (hvor markøren står)	Ctrl+v

GeoView Kortvinduet

Når 'Vælg' funktionen er valgt:	
Indsæt punkt på kortet	i+museklik
Flyt punkt på kortet	f+museklik
Fjern punkt fra kortet	s+museklik
Hop til punktets reg. data i modul	Ctrl+museklik

Diverse

Udskriv (aktivt datavindue m.m.) på printer	Ctrl+p
Kald kontekst-sensitiv hjælp	Funktionstasten F1
Luk aktivt vindue	Ctrl+F4
Afslut programmet	Alt+F4

I et tomt programvindue

Skift sprog	Ctrl+Skift+Alt+l
-------------	------------------